

VERZAMELING VAN VOORSCHRIFTEN

194

VOOR

# DE ZEEMACHT

IN

NEDERLANDSCH-INDIË

DEEL I.

HOOFDSTUK XV.

(1. I. V. XV).

---

REGLEMENT OP HET VERLEENEN VAN PENSIOENEN  
EN VAN ONDERSTANDEN VOOR EENS AAN INLAND-  
SCHE SCHEPELINGEN, BEHOORENDE TOT HET KORPS  
INLANDSCHE SCHEPELINGEN BIJ DE KONINKLIJKE  
MARINE. (PENSIOENREGLEMENT INLANDSCHE SCHE-  
PELINGEN 1925).

---

LEMBAGA KEBUDAJAAN  
INDONESIA

*Prijs f'1.10*

VI-179.B.  
NO-1;15

DRUKKERIJ — WELTEVREDEN 1927.

PERPUSTAKAAN NASIONAL

Tanggal : 30-06-2010  
Nomor Induk : 878/PN-Museum/2010  
BIB - ID :  
ITEM - ID :  
Asal : Museum Pusat









VII-179-B.  
no-1315.

# HOOFDSTUK XV

Reglement op het verleenen van pensioenen en van onderstanden voor ééns aan Inlandsche schepelingen, behoorende tot het korps Inlandsche schepelingen bij :-: de Koninklijke Marine. :-:

(PENSIOENREGLEMENT INLANDSCHE SCHEPELINGEN 1925).

IN WERKING GETREDEN OP 1 FEBRUARI 1925.

(Vastgesteld bij beschikking van den Commandant der Zeemacht en Hoofd van het Departement der Marine in Nederlandsch-Indië van 14 Juni 1927 No. P 8/6/26). :-:

EERSTE DEEL.













## Aanteekeningen betreffende de aanvullingsbladen.

Aanvullingsblad.	Datum van ontvangst.	Datum, waarop bijgewerkt in dit hoofdstuk.	Naam van dengene, die het aanvullingsblad heeft bijgewerkt en opmerkingen.

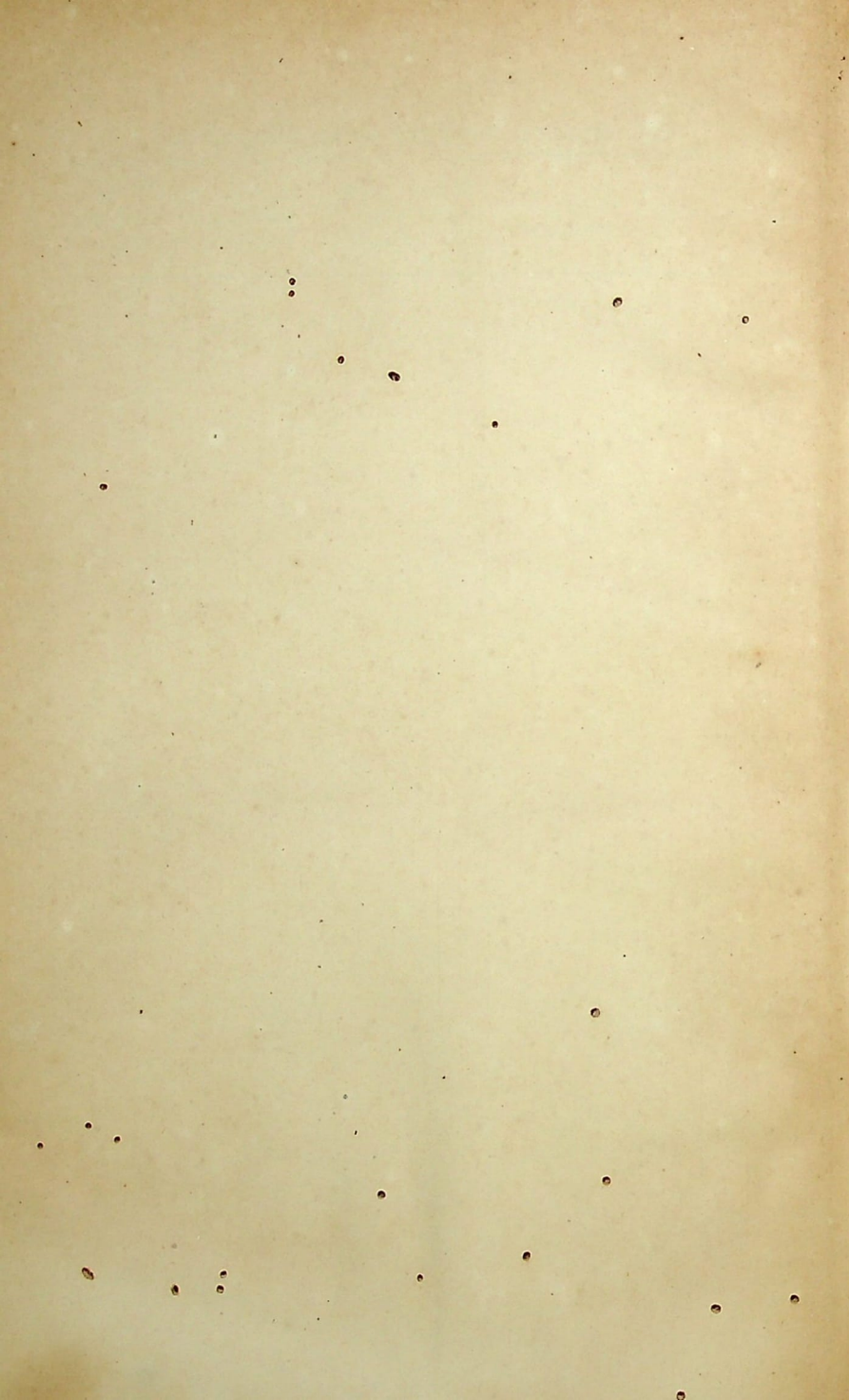



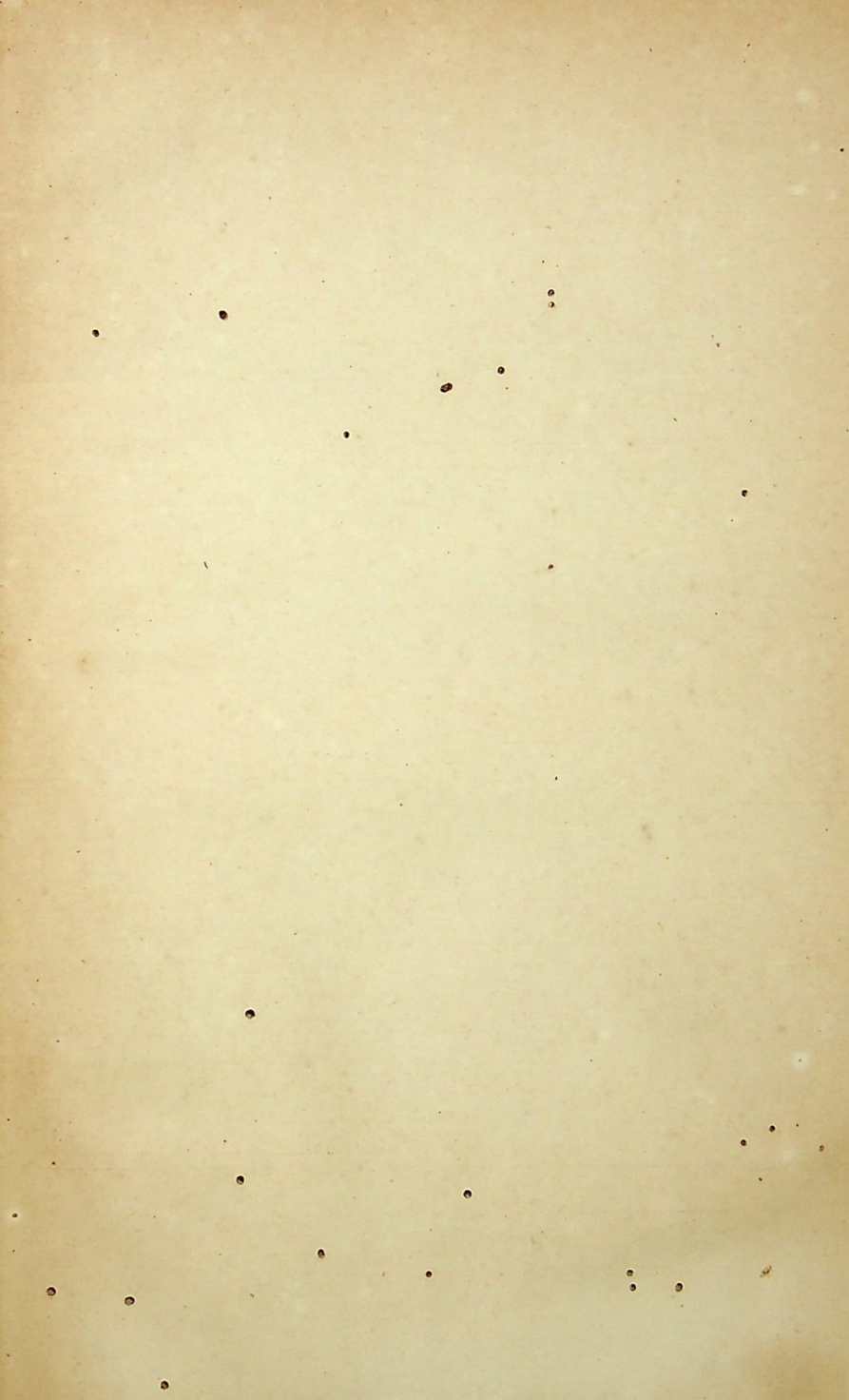

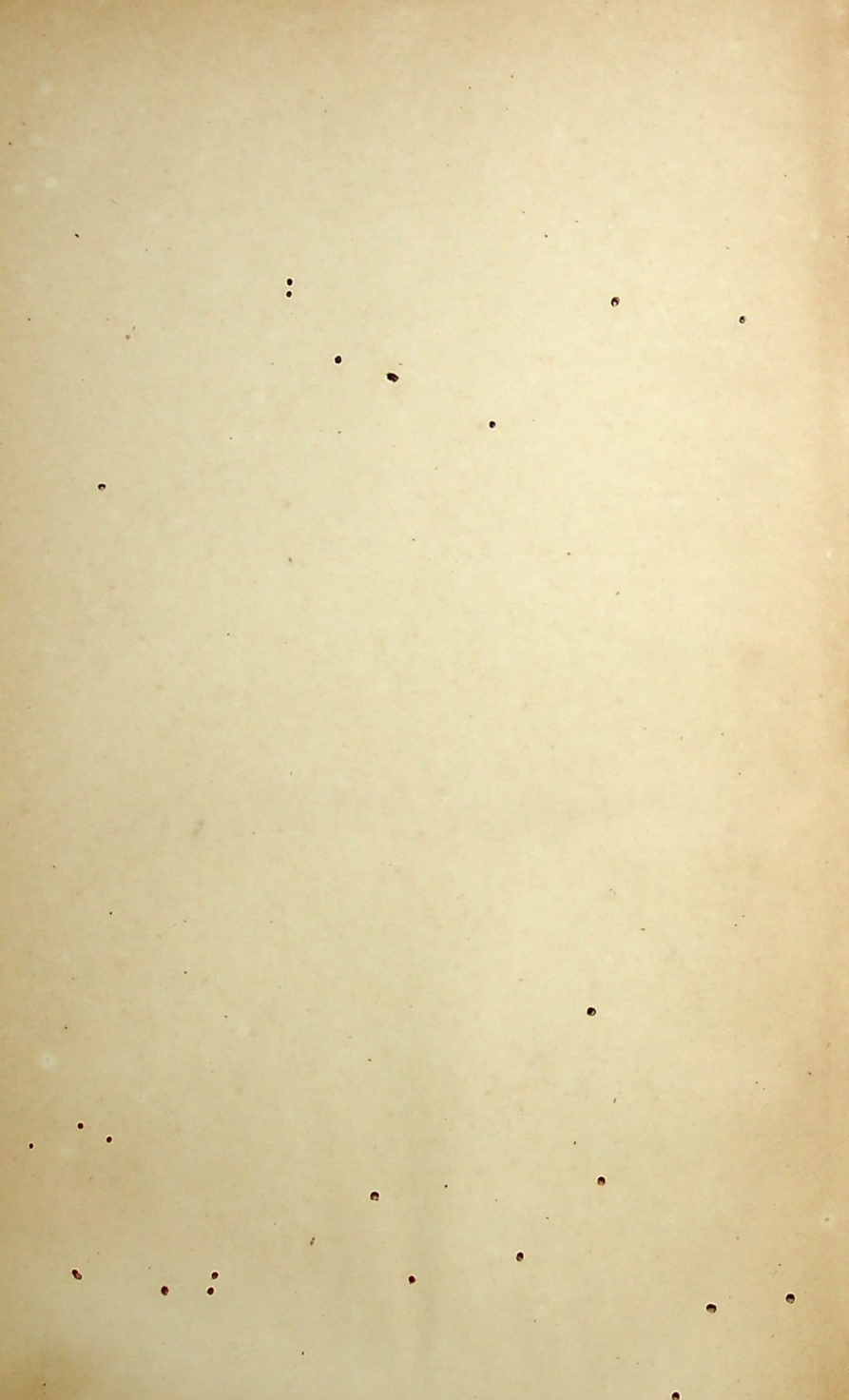

## INHOUD.

---

	Blz.
Reglement op het verleenen van pensioenen en van onder- standen voor ééns aan Inlandsche schepelingen (Ordonnantie van 11 Mei 1927 (Staatsblad No. 269) .....	1
Voorschriften ter uitvoering van artikel 5 § 1 van het Regle- ment op het verleenen van pensioenen en onderstanden voor ééns aan Inlandsche schepelingen (Gouvernements besluit van 11 Mei 1927 No. 41, (Staatsblad No. 272) .....	32
Regelen in acht te nemen bij de uitbetaling van de onder- standen voor ééns aan Inlandsche schepelingen op den voet van het „Pensioenreglement Inlandsche schepelingen 1925” (Uit- treksel uit het Gouvernements besluit van 11 Mei 1927 No. 42).	37

---







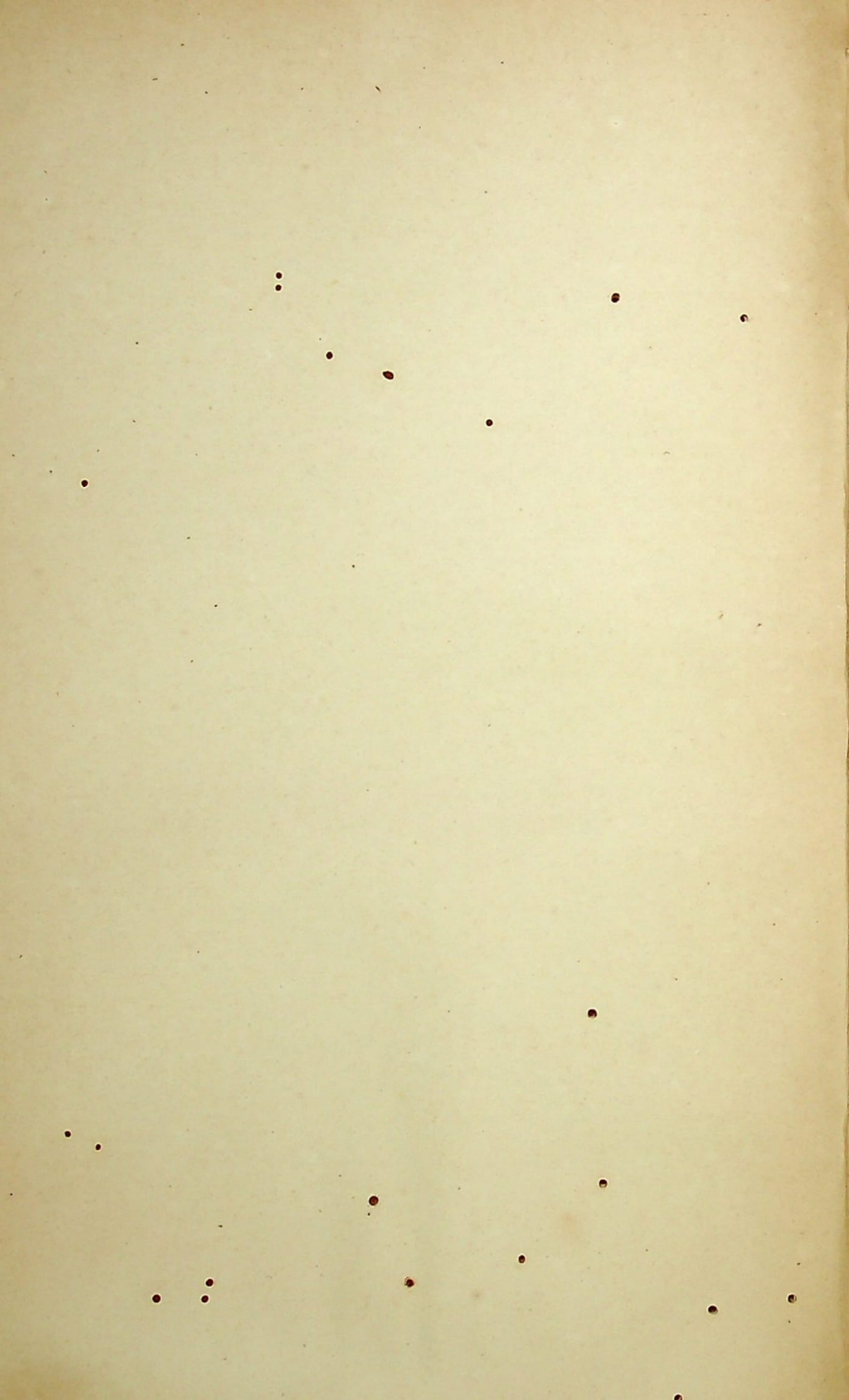



**REGLEMENT** op het verleenen van pensioenen en van onder-  
standen voor ééns aan Inlandsche schepelingen, be-  
hoorende tot het korps Inlandsche schepelingen bij  
de Koninklijke Marine.

(Ordonnantie van 11 Mei 1927, Staatsblad No. 269).

## H o o f d s t u k I.

### VAN HET RECHT OP PENSIOEN EN OP ONDER- STAND VOOR EENS.

#### Artikel 1.

Recht op voortdurend pensioen wordt, ongerekend in de gevallen bedoeld bij de artikelen 3 § 4 en 4 § 3, verkregen:

- 1e. door geheele voldoening aan het laatstaangegane dienstverband, echter alleen als belanghebbende tevens een diensttijd van **ten minste twintig dienstjaren** kan doen gelden;
- 2e. als de schepeling den dienst moet verlaten wegens **in en door den dienst** ontstane ziels- of lichaamsgebreken, welke hem ongeschikt maken voor de verdere waarneming van den militairen dienst en niet gezegd kan worden, dat hij een genees- of heelkundige behandeling, waardoor de geschiktheid voor dien dienst zou kunnen zijn herwonnen, opzettelijk bemoeilijkt of belet heeft;
- 3e. als hij den dienst moet verlaten wegens ziels- of lichaamsgebreken, welke hem ongeschikt maken voor de verdere waarneming van den militairen dienst, **niet** ontstaan in en door den dienst en niet het gevolg van eigen moedwillige handelingen of ongeregeld gedrag, mits de belanghebbende tevens een diensttijd van **ten minste acht dienstjaren** kan doen gelden;
- 4e. als hij den dienst moet verlaten onder gelijke omstandigheden als hiervoren onder 3e bedoeld, zonder te voldoen aan den

Pensioenreglement Inlandsche schepelingen 1925.

Aanvullingen.

- daarbij ten aanzien van den diensttijd gestelden eisch, doch voor altijd geheel of ten deele buiten staat wordt bevonden om in zijn levensonderhoud te voorzien;
- 5e. als de schepeling, die niet valt in de termen van een der voorafgaande bepalingen, den dienst moet verlaten wegens onbekwaamheid of ongeschiktheid om in den verkregen rang of stand bij de Koninklijke Marine te dienen, of wegens het eindigen van een dienstverband, welks vernieuwing is geweigerd om andere redenen dan wegens wangedrag, handelingen of gedragingen, die de tucht ondermijnen, onzedelijkheid of verregaande nalatigheid in de vervulling der dienstplichten, een en ander mits de belanghebbende tevens een diensttijd van ten minste twaalf dienstjaren kan doen gelden.

**Artikel 2.**

§ 1. (1) Als „eigen moedwillige handelingen” worden bij de toepassing van dit reglement beschouwd alle daden, gepleegd met het kennelijk doel om lichamelijke ongeschiktheid voor den militairen dienst te veroorzaken, zoomede het opzettelijk bemoeilijken of beletten van een genees- of heilkundige behandeling, waardoor de geschiktheid voor den militairen dienst zou kunnen zijn herwonnen.

(2) Onder het opzettelijk bemoeilijken of beletten van eene genees- of heilkundige behandeling wordt verstaan het bemoeilijken of beletten onder omstandigheden, die wijzen op het kennelijk doel van den belanghebbende om voor den militairen dienst ongeschikt te blijven.

(3) De beslissing in hoever een genees- of heilkundige behandeling, in den zin van het vorenstaande, al dan niet opzettelijk bemoeilijkt, of belet is geworden, berust bij den Commandant der Zeemacht.

(4) Ziels- of lichaamsgebreken, ontstaan door misbruik van alcoholische of narcotische middelen, worden geacht het gevolg te zijn van „ongeregeld gedrag”.

§ 2. Ziels- en lichaamsgebreken, ontstaan „in en door den dienst”, worden, met uitsluiting van alle andere, gerekend te zijn:



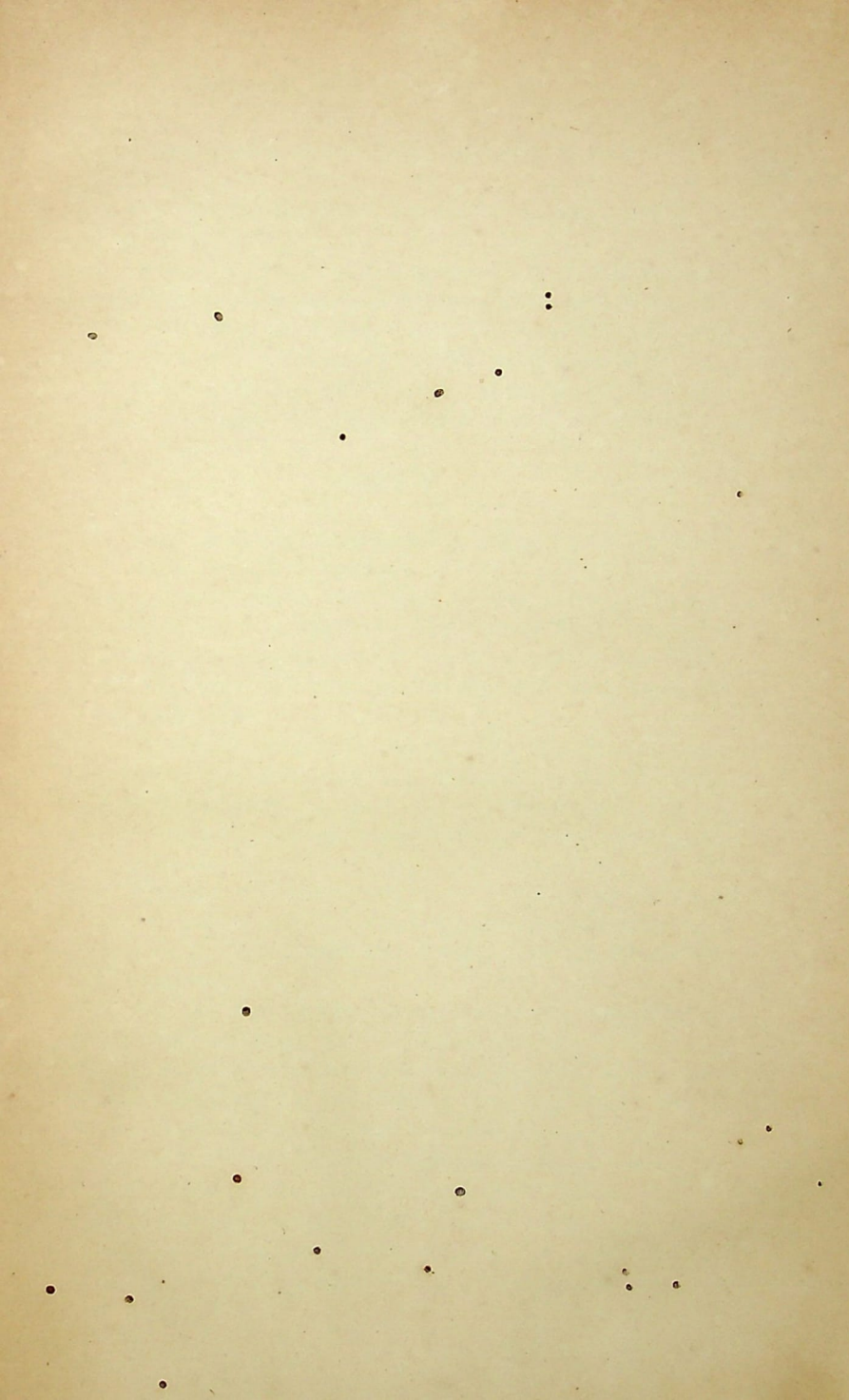



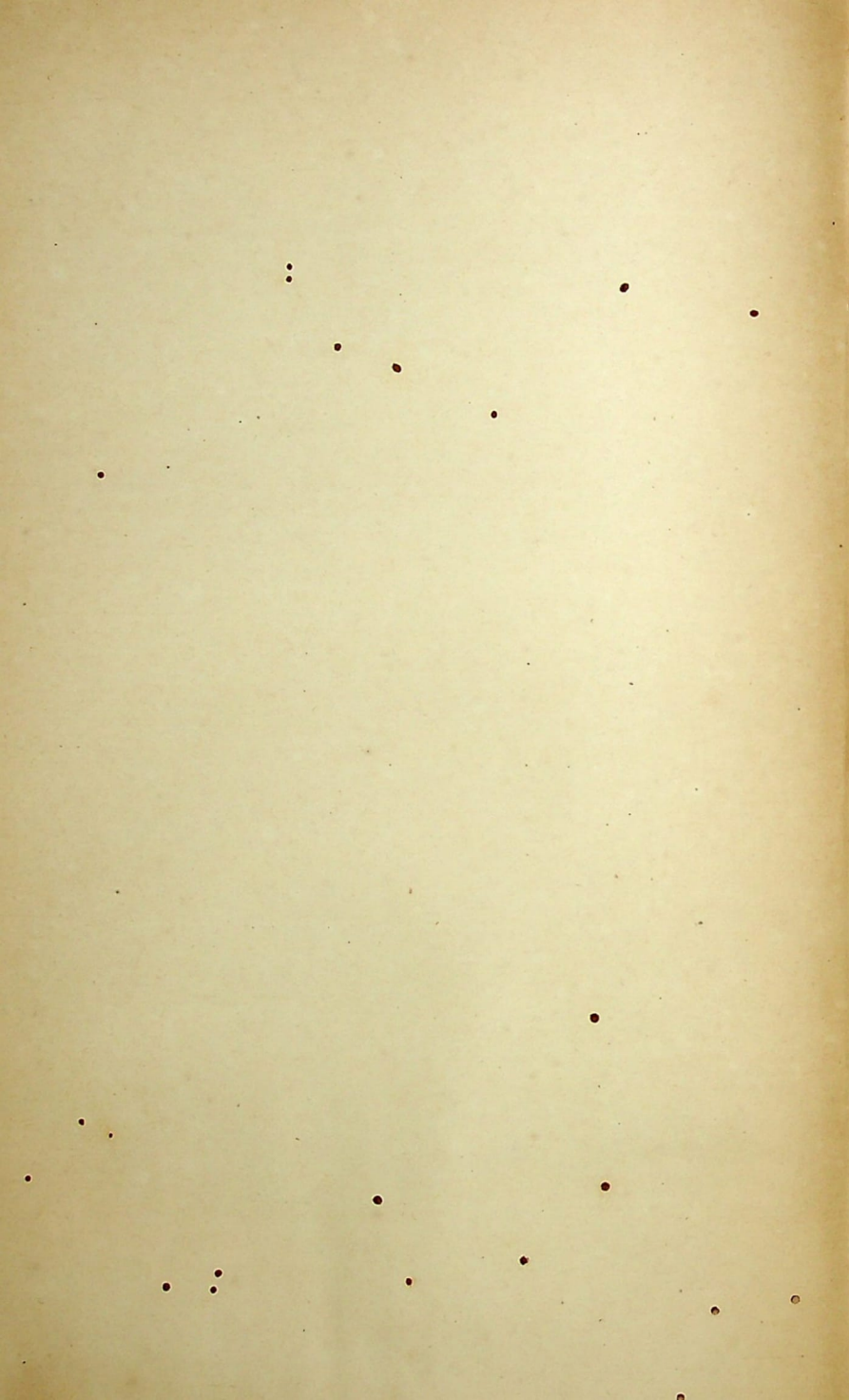

## Pensioenreglement Inlandsche schepelingen 1925.

Aanvullingen.

- a. die, welke het gevolg zijn van verwonding, verminking of letsel in den strijd bekomen;
- b. die, welke of beschouwd moeten worden als het gevolg van vermoeienissen of ontberingen bij oorlogsverrichtingen, of wel ontstaan zijn buiten den oorlog, doch onder omstandigheden, zoo uitsluitend aan het volbrengen van militaire dienstplichten verbonden, dat de bekomen gebreken in dit opzicht met de gevolgen van oorlogsverrichtingen kunnen worden gelijkgesteld.

## Artikel 3.

§ 1. Recht op tijdelijk pensioen wordt, ongerekend in het geval bedoeld bij artikel 4 § 3, verkregen:

- 1e. als de schepeling den dienst moet verlaten onder gelijke omstandigheden als vermeld in artikel 1 onder 3e, niet verkeert in het geval voorzien onder 4e van dat artikel en een diensttijd kan doen gelden van **minder dan acht, doch tenminste vijf dienstjaren**;
- 2e. als hij den dienst moet verlaten, onder dezelfde omstandigheden, als hiervoren onder 1e bedoeld, zijn diensttijd minder dan vijf dienstjaren bedraagt, doch hij tijdelijk geheel of ten deele buiten staat wordt bevonden om in zijn levensonderhoud te voorzien;
- 3e. als hij den dienst moet verlaten onder gelijke omstandigheden als vermeld in artikel 1 onder 5e, doch een diensttijd kan doen gelden van **minder dan twaalf, doch ten minste vijf dienstjaren**.

§ 2. (1) Het tijdelijk pensioen wordt voor niet korter dan één jaar en voor niet langer dan vijf jaar toegekend.

(2) Is het voor korteren termijn dan vijf jaren toegekend, dan kan het, indien bij een geneeskundig onderzoek blijkt, dat de belanghebbende tijdelijk geheel of ten deele buiten staat is om in zijn levensonderhoud te voorzien, met inachtneming van het bepaalde bij artikel 17, 2e en 3e, ééns of meer malen worden verlengd, met dien verstande, dat het in geen geval kan worden genoten over een langeren dan den gemelden termijn van vijf jaren, daaronder e.g. begrepen de tijd van schorsing ingevolge artikel 30 en de tijd



## Pensioenreglement Inlandsche schepelingen 1925.

Aanvullingen.

waarover tijdelijk pensioen niet werd toegekend, omdat de belanghebbende nog dan wel weder geschikt was om in zijn levensonderhoud te voorzien.

§ 3. Het in de vorige paragraaf bedoeld geneeskundig onderzoek mag niet langer dan drie maanden vóór den vervaldag van het tijdelijk pensioen hebben plaats gehad.

§ 4. Het tijdelijk pensioen wordt veranderd in voortdurend pensioen, wanneer bij militair geneeskundig onderzoek blijkt, dat de tijdelijk gepensioneerde voor altijd geheel of ten deele buiten staat is, om in zijn levensonderhoud te voorzien.

§ 5. Geene verlenging van tijdelijk pensioen en geene verandering van tijdelijk in voortdurend pensioen heeft plaats, tenzij bij het laatstelijk ingesteld onderzoek oorzakelijk verband is gebleken tussehen de daarbij bevonden ziels- of lichaamsgebreken en die, welke aanvankelijk tot de toekenning van tijdelijk pensioen aanleiding hebben gegeven.

### Artikel 4.

§ 1. Recht op onderstand voor ééns wordt verkregen:

- 1e. door den niet voor toekenning van pensioen in aanmerking komenden schepeling, die — tenzij binnen drie maanden na zijn indiensttreding — den dienst moet verlaten wegens ziels- of lichaamsgebreken, welke hem ongeschikt maken voor de verdere waarneming van den militairen dienst en niet het gevolg zijn van eigen moedwillige handelingen of ongeregeld gedrag;
- 2e. door den gewezen schepeling, wiens tijdelijk pensioen niet verlengd wordt, omdat hij nog dan wel weder geschikt is om in zijn levensonderhoud te voorzien.

§ 2. (1) Indien de belanghebbende aan wien onderstand voor ééns is toegekend overlijdt, voordat de uitkeering heeft plaats gehad, wordt de toekenning geacht niet te zijn geschied.

(2) Hetzelfde heeft plaats wanneer de belanghebbende vóór de ontvangst van het hem toegekend bedrag, terzake van misdrijf, wangedrag als anderszins, op niet-eervolle wijze, den militairen dienst verlaat.





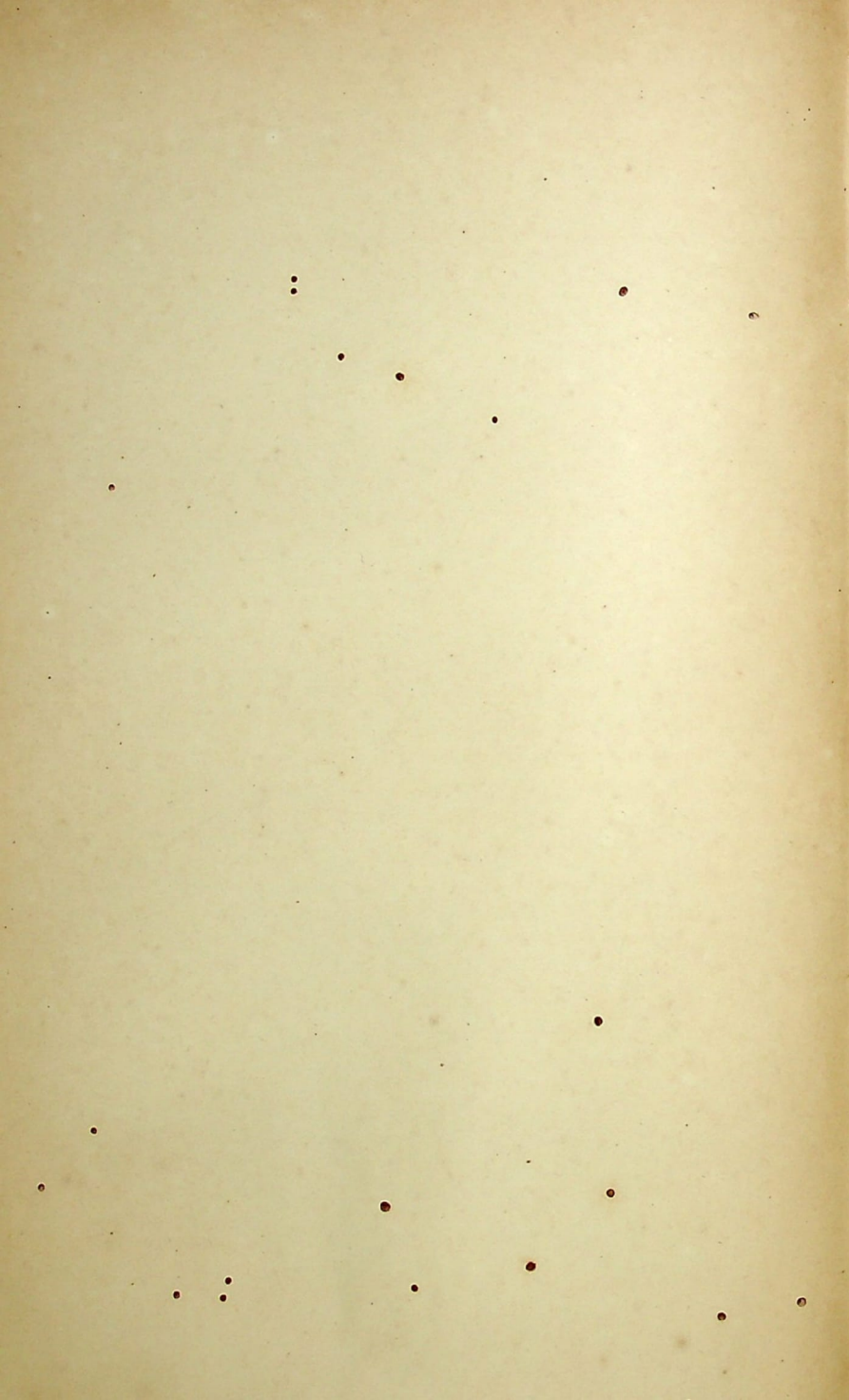

## Pensioenreglement Inlandsche schepelingen 1925.

Aanvullingen.

§ 3. Aan den gewezen schepeling, wien aanvankelijk een onderstand voor ééns is toegekend, wordt, op den voet der regelen, neergelegd in de artikelen 1 en 3, alsnog voortdurend of tijdelijk pensioen toegekend, indien blijkt dat hij, tengevolge van de ziels- of lichaamsgebreken, welke hem laatstelijk ongeschikt maakten voor de verdere waarneming van den militairen dienst, voortdurend geheel of ten deele, dan wel tijdelijk geheel of ten deele, niet in staat is om in zijn levensonderhoud te voorzien.

### Artikel 5.

§ 1. (1) Behoudens het bepaalde in de volgende paragraaf en in de paragrafen 3 en 5 van artikel 21, wordt terzake van verwonding, verminking, letsel, ziels- of lichaamsgebreken geen onderstand voor ééns toegekend en geen pensioen verleend, gewijzigd, verlengd of verhoogd, zonder dat over het ontstaan, den aard en de gevolgen van de verwonding, de verminking, het letsel, de ziels- of lichaamsgebreken, welke recht op onderstand of pensioen geven een militair geneeskundig onderzoek heeft plaats gehad, naar regelen, vast te stellen door den Gouverneur-Generaal (1).

(2) Dit militair geneeskundig onderzoek wordt, op last of met machtiging van de bevoegde autoriteit of op verzoek van den belanghebbende éénmaal herhaald, naar regelen, vast te stellen door den Gouverneur-Generaal (1).

§ 2. Door den Commandant der Zeemacht kan genoege worden genomen met de verklaringen van burgerlijke geneeskundigen betreffende tijdelijk gepensioneerden, die voor verlenging van het tijdelijk pensioen, overeenkomstig artikel 3 paragraaf 2 in aanmerking komen of aanspraak hebben op onderstand voor ééns ingevolge artikel 4, paragraaf 1 onder 2e.

### Artikel 6.

§ 1. Het recht op verkrijging van pensioen of onderstand voor ééns gaat verloren:

a. in geval van ontslag wegens wangedrag, handelingen of gedragingen die de tucht ondermijnen, onzedelijkheid of verregaande nalatigheid in de vervulling der dienstplichten;

(1) Zie de „Voorschriften” op blz. 31 e.v.



## Pensioenreglement Inlandsche schepelingen 1925.

Aanvullingen.

- b. in geval van verwijdering uit den dienst ten tijde dat de militair aan een gestrengere krijgstuicht is onderworpen;
- c. na ontslag uit den militairen dienst krachtens vonnis, waarbij de rechter tevens uitsprekt ontzetting van de bevoegdheid om bij de gewapende macht te dienen, door eene beslissing van den Commandant der Zeemacht, dat, in verband met het bewezen verklaarde, grond tot ontslag, als bedoeld onder a, aanwezig zou zijn geweest;
- d. na veroordeeling van een reeds ontslagen militair tot de doodstraf of tot gevangenisstraf, tegen hem uitgesproken, hetzij op grond van een misdrijf als militair vóór het ontslag begaan, hetzij op grond van artikel 64 van het Wetboek van Militair Strafrecht, door eene beslissing van den Commandant der Zeemacht dat, in verband met het bewezen verklaarde grond tot ontslag, als bedoeld onder a, aanwezig zou zijn geweest. Indien hem na zijn ontslag reeds pensioen was toegekend, wordt dat pensioen ingetrokken met ingang van de maand, volgende op den datum waarop de beslissing door den Commandant der Zeemacht is genomen;
- e. in geval van het verlaten van den dienst uithoofde van ongeschiktheid, wegens ziels- of lichaamsgebreken, ontstaan of voortdurend tengevolge van eigen moedwillige handelingen of van ongeregeld gedrag;
- f. in geval van het verlaten van den dienst uithoofde van lichaamsgebreken ontstaan vóór het in dienst treden en bij het geneeskundig onderzoek niet waarneembaar, doch waarvan het bestaan den betrokkene bekend was en bij bedoeld onderzoek opzettelijk werd verzwegen.

§ 2. Vervolging wegens misdrijf schorst de beslissing omtrent de toekenning van pensioen of onderstand voor ééns tot na de uitspraak van het eindvonnis.

## Artikel 7.

Overgang in eenigen anderen diensttak van den Lande waaraan uitzicht op pensioen of gagement is verbonden, heeft tengevolge dat de betrokkene geen recht meer kan doen gelden op de verkrijging van pensioen of onderstand voor ééns volgens dit reglement.

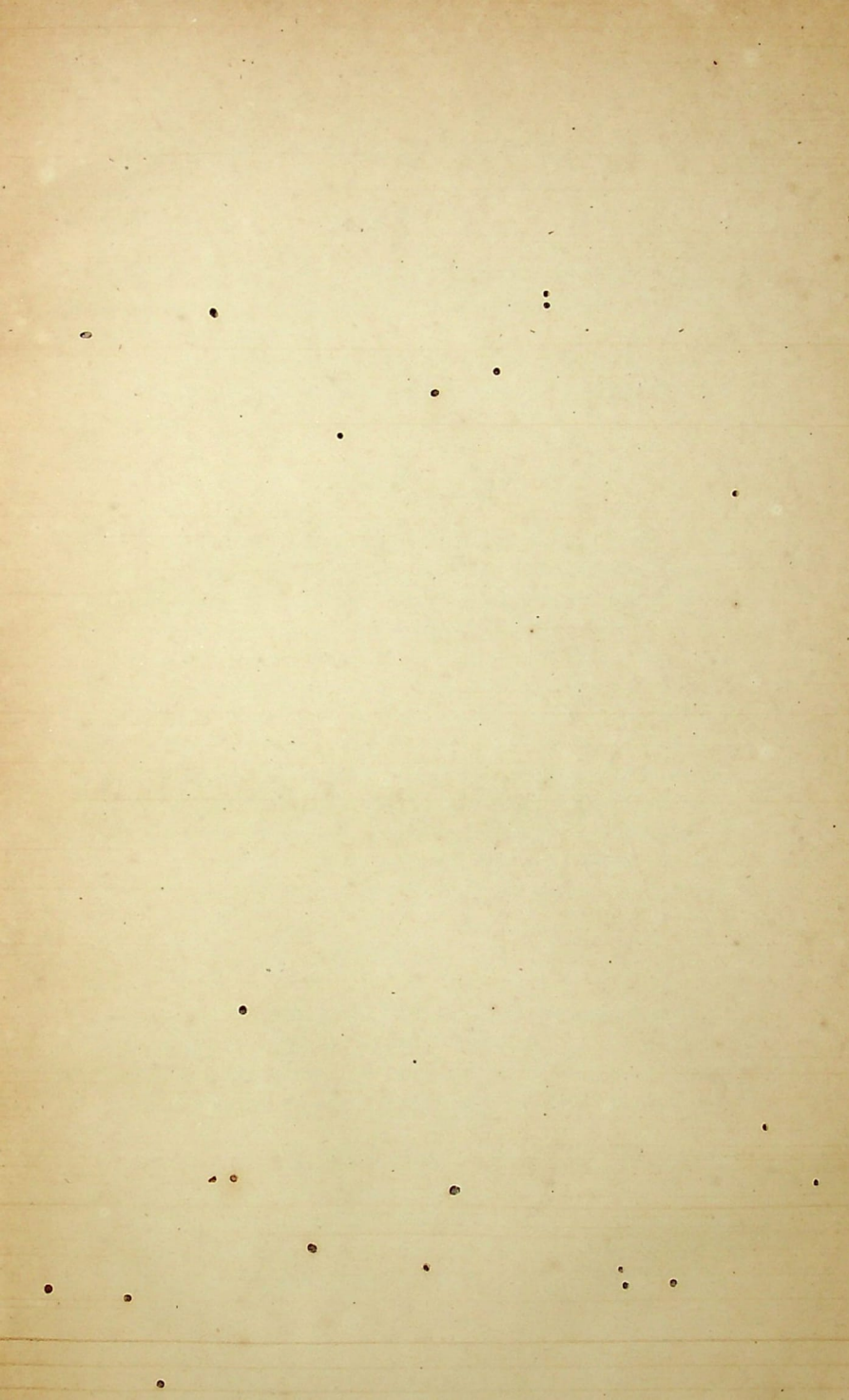

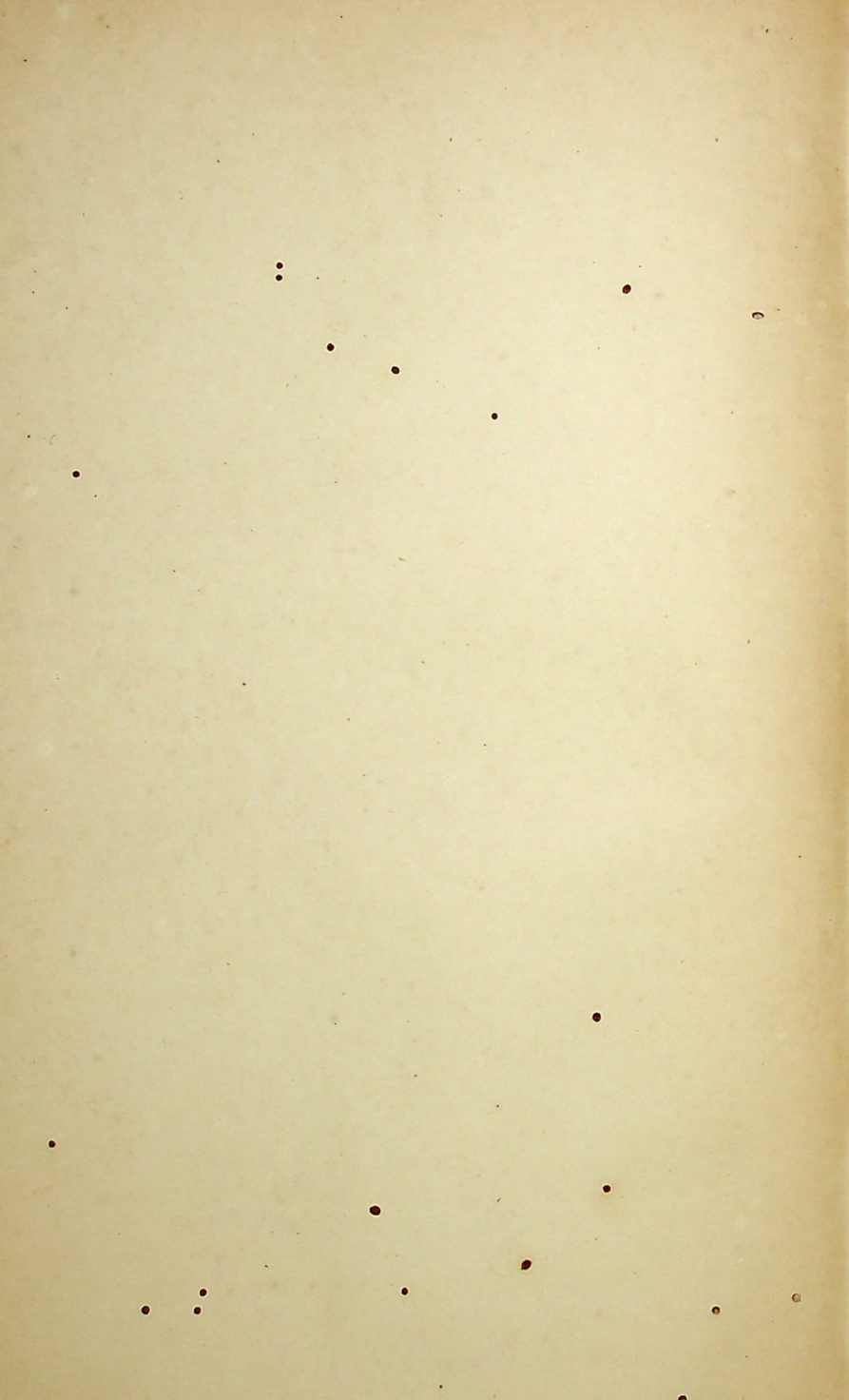



**Pensioenreglement Inlandsche schepelingen 1925.**Aanvul-  
lingen.**Artikel 8.**

§ 1. Het pensioen, of de verhooging van pensioen toegekend ingevolge artikel 10 § 2, gaat in met den dag, waarop het traktement of de soldij heeft opgehouden.

§ 2. De verhooging van pensioen bedoeld bij artikel 23, gaat in met den dag, waarop de aanvraag bij het departement der marine is ontvangen.

**Artikel 9.**

§ 1. De schepeling die bij de Koninklijke Marine in dienst is getreden, terwijl hij in het genot was van voortdurend militair pensioen of gagement ten laste van de geldmiddelen van Nederlandsch-Indië en wiens pensioen of gagement bij dat weder in dienst treden is komen te vervallen, wordt bij het verlaten van den dienst gepensionneerd naar reden van zijn geheelen diensttijd, indien hij alsdan valt in de termen van het bepaalde bij artikel 1. Is dit laatste niet het geval, dan wel heeft de betrokkene tijdens zijne nieuwe verbintenis het recht op verkrijging van pensioen verloren, dan wordt hem het vroeger toegekend militair pensioen of gagement weder toegekend, tenzij terzake anders is bepaald.

§ 2. Het pensioen, toegekend overeenkomstig § 1 hierboven, bedraagt niet minder dan het vroeger verleende pensioen of gagement.

**Artikel 10.**

§ 1. Aan den schepeling, die recht heeft op pensioen ingevolge artikel 1 onder 1e, wordt dat pensioen toegekend op zijn verzoek. Het kan echter ook worden verleend zonder dat daartoe aanvraag gedaan en zonder dat de laatstaangegane dienstverbintenis geëindigd is.

§ 2. Wanneer een schepeling zonder toekenning van pensioen of zonder erkenning van het recht op pensioen den dienst heeft verlaten, hoewel hij recht op pensioen kon doen gelden, of wanneer een gepensionneerd schepeling, buiten het geval bij artikel 23 voorzien, recht heeft op een hooger pensioen dan hem werd verleend, wordt

## Pensioenreglement Inlandsche schepelingen 1925.

Aanvul-  
lingen.

hij op zijn verzoek alsnog in het genot van het hem toekomend pensioen of hooger pensioen gesteld.

§ 3. Om voor verlenging van tijdelijk pensioen of voor toekenning van voortdurend insteêle van tijdelijk pensioen in aanmerking te komen, moet de belanghebbende eene aanvraag inzenden binnen drie maanden na den vervalldag van het vorig pensioen. Door het niet tijdig inzenden van de aanvraag gaat de aanspraak op het verder genot van tijdelijk pensioen of toekenning van voortdurend pensioen verloren, tenzij door den Commandant der Zeemacht termen worden gevonden om van deze bepaling af te wijken.

§ 4. De aanvragen worden in de vorenbedoelde gevallen gericht aan den Commandant der Zeemacht.

§ 5. Hij, die zonder toekenning van onderstand voor ééns of zonder erkenning van het recht daarop den dienst heeft verlaten, hoewel hij recht op onderstand kon doen gelden, zoomede hij, die aanspraak heeft op onderstand ingevolge artikel 4 § 1 onder 2e, wordt op zijn verzoek in het genot van dien onderstand gesteld, mits zijn op den voet van § 4 hiervoren in te zenden aanvraag wordt ontvangen binnen zes maanden na het verlaten van den dienst of na ommekomst van den termijn, waarvoor hem tijdelijk pensioen is verleend.

### Hoofdstuk II.

#### VAN DEN DIENSTTIJD.

##### Artikel 11.

§ 1. Als diensttijd komt in aanmerking de overeenkomstig de artikelen 13 en 14 berekende tijd, voor en na de inwerkingtreding van dit reglement doorgebracht:

- a. in militaire betrekkingen bij de Koninklijke Marine, met dien verstande dat — voor zoover de in deze betrekkingen doorgebrachte tijd met pensioen of gagement is vergolden — die tijd alleen dan in aanmerking komt, indien het pensioen of gagement bij weder in dienst treden is komen te vervallen;
- b. in burgerlijken landsdienst, dan wel in anderen dienst, voor zoo-



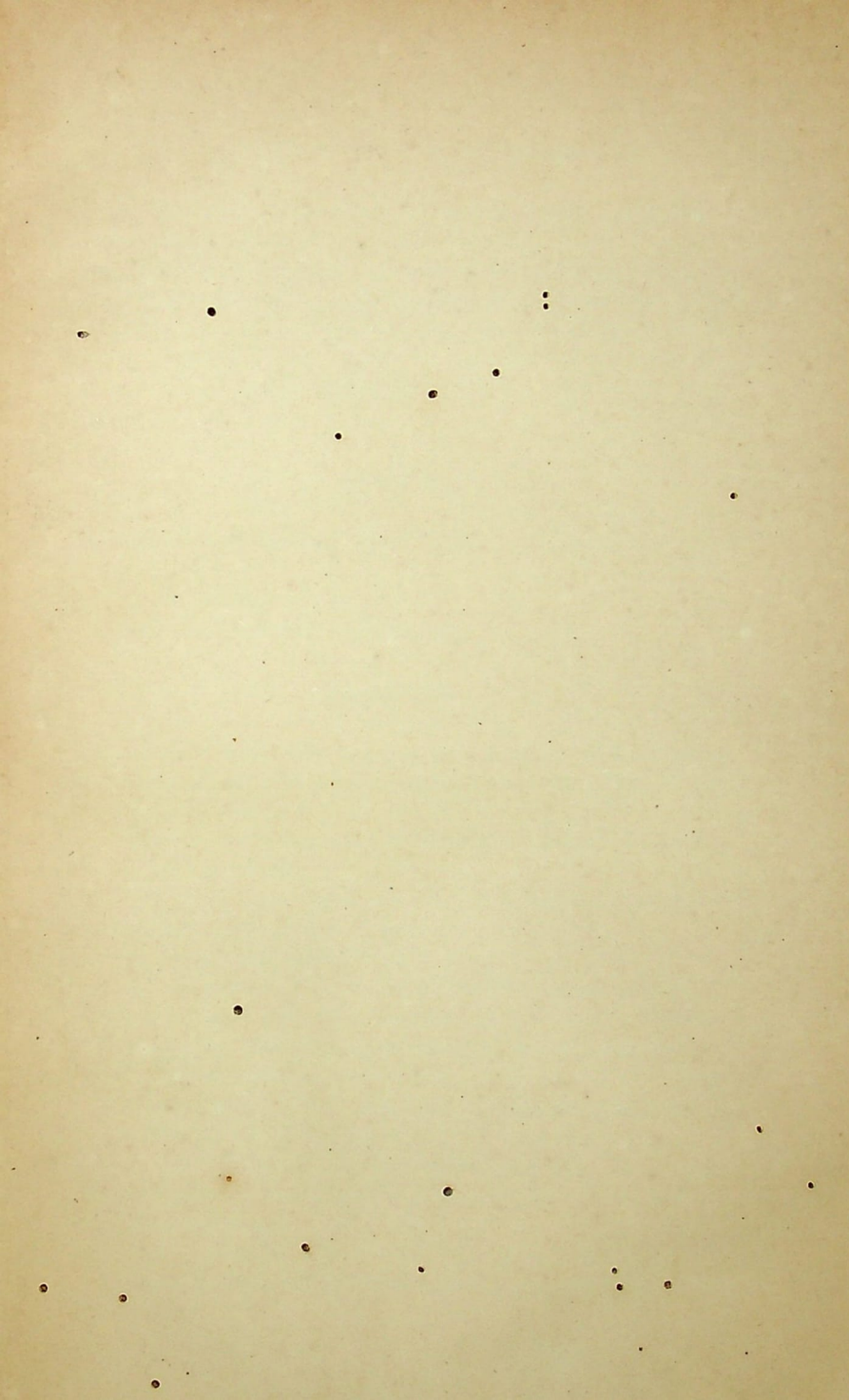



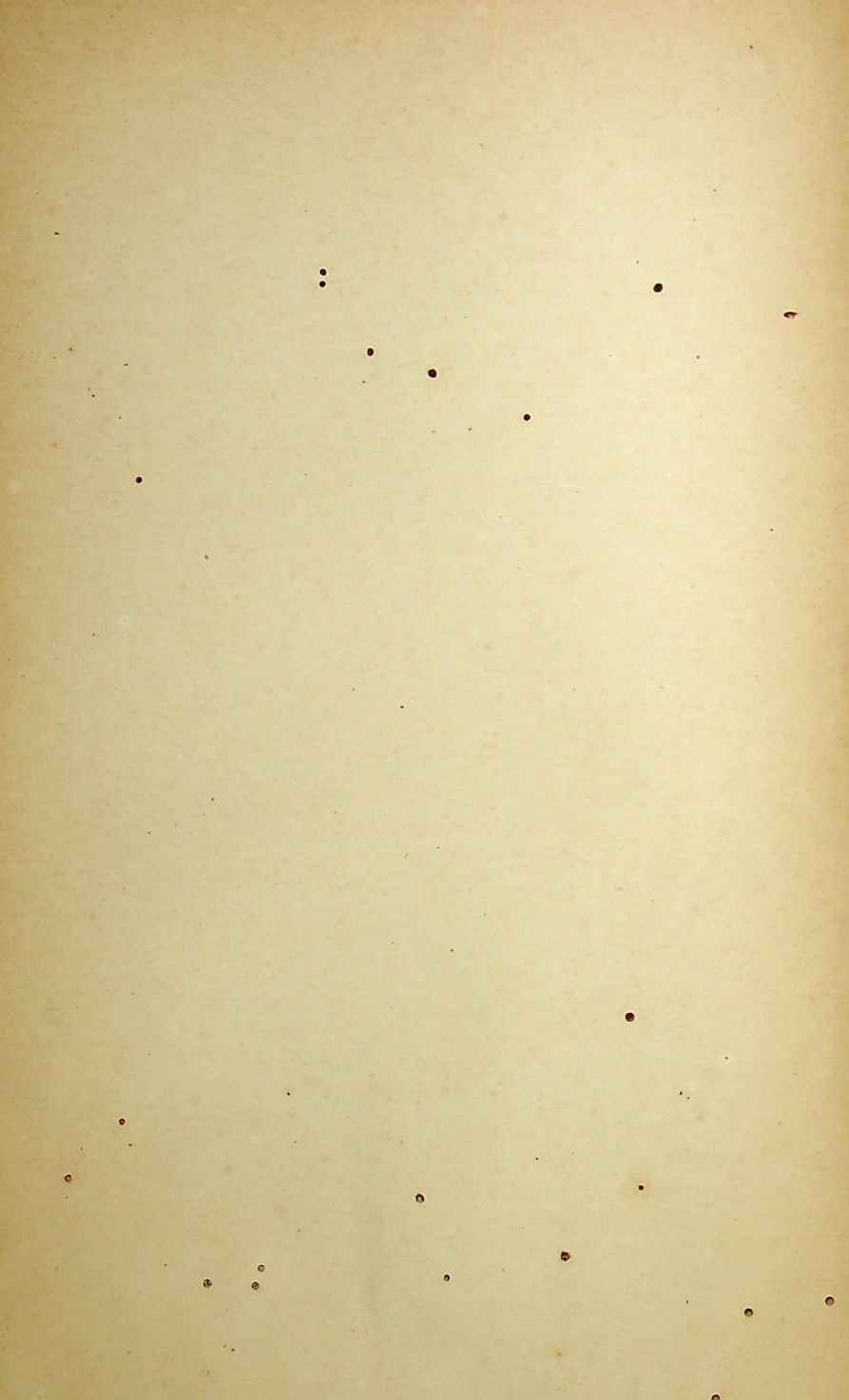

## Pensioenreglement Inlandsche schepelingen 1925.

Aanvullingen.

veel die tijd in aanmerking zou komen, indien de betrokken schepeling burgerlijk landsdienaar ware.

§ 2. Voor het geldig maken van dienstdiensttijd als bedoeld in punt *b* van § 1 van dit artikel, moet de betrokken schepeling, onder overlegging van alle op dien dienstdiensttijd betrekking hebbende bescheiden, binnen één jaar, nadat hij eene verbintenis bij de Koninklijke Marine heeft aangegaan, het verzoek doen aan den Commandant der Zeemacht.

### Artikel 12.

Als dienstdiensttijd op den voet van artikel 11, § 1 onder *a*, komt mede in aanmerking:

- a.* dienst bij mobiele schutterijen;
- b.* de tijd van krijgsgevangenschap.

### Artikel 13.

§ 1. Bij de vaststelling van den voor pensioen geldigen dienstdiensttijd, als bedoeld bij artikel 11, § 1 onder *a* en artikel 12. wordt niet in aanmerking gebracht:

- a.* dienstdiensttijd, voorafgegaan aan het tijdstip, waarop het achttiende levensjaar is vervuld;
- b.* de tijd, gedurende welken de schepeling aan een gestrengere krijgstuucht onderworpen is geweest;
- c.* de tijd in gijzeling doorgebracht;
- d.* de tijd, gedurende welken de bij rechterlijk vonnis veroordeelde zijne straf heeft ondergaan, zoomede de duur van het daaraan voorafgegaan voorloopig arrest, doch alleen ingeval en voorzover bij de rechterlijke uitspraak is bepaald, dat die tijd bij de uitvoering van de hem opgelegde straf geheel of gedeeltelijk in mindering zal worden gebracht;
- e.* de tijd, voorafgaande aan het verlaten van den dienst onder omstandigheden, welke het recht op verkrijging van pensioen deden verloren gaan;
- f.* de tijd, gedurende welken de schepeling zich aan desertie of ongeoorloofde afwezigheid heeft schuldig gemaakt, wanneer hij



## Pensioenreglement Inlandsche schepelingen 1925.

Aanvul-  
lingen.

wegens een dezer feiten is veroordeeld bij een in kracht van gewijsde gegaan vonnis, dan wel wanneer het recht tot strafvordering te dier zake is te niet gegaan;

- g. de militaire diensttijd, vóór afgegaan aan den onder letter *f* bedoelden tijd, tenzij er in de omstandigheden waaronder de onder die letter bedoelde feiten plaats hadden, dan wel in het gedrag van den betrokkene gedurende zijn lateren diensttijd of ook om andere redenen, door den Commandant der Zeemacht termen zijn gevonden om het hier bepaalde niet toe te passen.

§ 2. Diensten, volbracht in betrekkingen, als vermeld onder *b* van § 1 van artikel 11, worden toegerekend in dezelfde verhouding waarin dat zou plaats hebben, indien zij op zich zelf moesten strekken tot regeling van het pensioen.

### Artikel 14.

§ 1. Wanneer bij de berekening van het aantal dienstjaren de som van den diensttijd niet juist een vol jaar of volle jaren uitmaakt, wordt een gedeelte van een jaar voor een vol jaar in rekening gebracht, indien het ten minste een honderd vijf en tachtig dagen bedraagt. Aanders wordt het verwaarloosd.

§ 2. Deze bepaling is niet van toepassing op de becijfering van de minima van dienst, bij de artikelen 1 en 3 gesteld voor het verkrijgen van recht op pensioen.

### Hoofdstuk III.

## VAN HET BEDRAG DER PENSIOENEN EN DER ONDERSTANDEN VOOR EENS.

### Artikel 15.

§ 1. Het normaal pensioensbedrag, zonder verhooging om bijzondere redenen, is voor elken rang of stand aangegeven op den bij dit reglement behoorenden staat letter A (1).

(1) Zie blz. 24



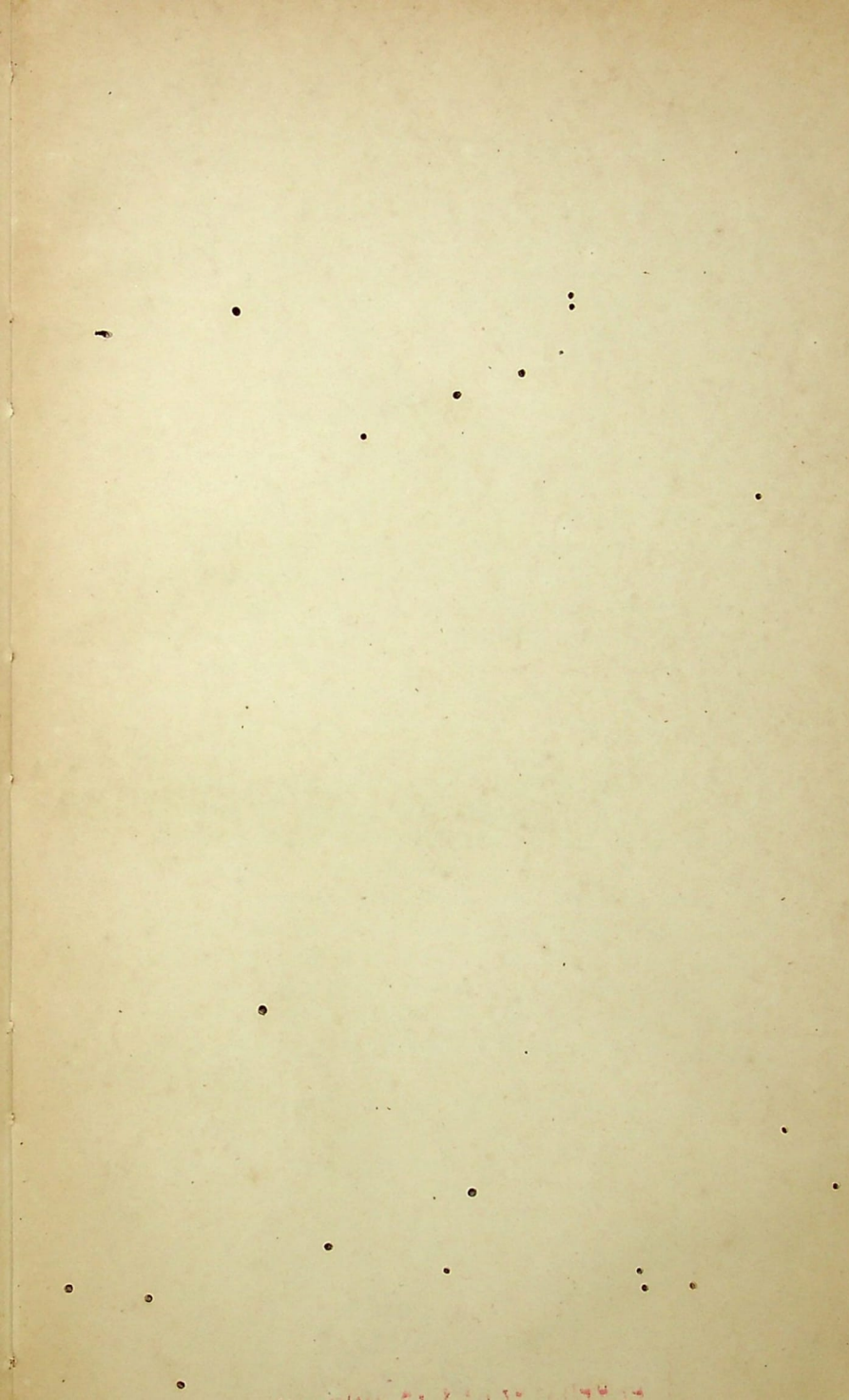

KON. BAT.  
ENDOTSCHAP  
VAN

Pensioenreglement Inlandsche schepelingen 1925.

Aanvullingen.

§ 2. De sommen op dezen staat gebracht dienen ook tot maatstaf van berekening voor niet in dien staat genoemde betrekkingen bij de Koninklijke Marine waaraan bij Koninklijk dan wel bij Gouvernementsbesluit een militaire rang of stand dan wel gelijkstelling met zoodanigen rang of stand wordt verbonden.

Artikel 16.

§ 1. De regeling van het pensioen geschiedt naar den verkregen hoogsten rang of stand, indien de betrokkene daarin tenminste twee jaren werkelijken dienst heeft doorgebracht, of wel tijdens het bekleeden daarvan in de termen valt voor pensionneering wegens in en door den dienst ontstane ziels- of lichaamsgebreken. In andere gevallen wordt het pensioen geregeld naar den onmiddellijk voorafgaande lageren rang of stand of naar den laagsten, wanneer geen hoogere bekleed is.

§ 2. De berekening van den tijd, in de vorige paragraaf bedoeld, geschiedt over den geheelen duur van den diensttijd, tenzij verlagening (degradatie) of administratieve terugstelling heeft plaats gehad, in welke gevallen uitsluitend de dienst na die verlagening of die terugstelling in rekening wordt gebracht.

§ 3. Bij de toepassing van de paragrafen 1 en 2 van dit artikel wordt het volgende in acht genomen:

- a. de rangen van sergeant afkomstig van de kweekschool voor Inlandsche schepelingen of daarmede gelijkgesteld, sergeant niet-afkomstig van de kweekschool voor Inlandsche schepelingen, korporaal afkomstig van de kweekschool voor Inlandsche schepelingen of daarmede gelijkgesteld en korporaal niet-afkomstig van de kweekschool voor Inlandsche schepelingen zijn afzonderlijke rangen;
- b. wanneer het pensioen moet worden geregeld naar den onmiddellijk voorafgaanden lageren rang of stand, dan geschiedt zulks naar den lageren rang of stand, die werkelijk bekleed is, behoudens, dat, wanneer het pensioen van een gegradueerde naar den stand van matroos moet worden berekend dit steeds geschiedt naar dat voor den matroos afkomstig van de kweekschool voor Inlandsche schepelingen of daarmede gelijkgesteld;



## Pensioenreglement Inlandsche schepelingen 1925.

Aanvullingen.

- a. de ongegradueerde schepelingen worden beschouwd als van één en denzelfden stand te zijn.

### Artikel 17.

Ongerekend mogelijke verhoogingen overeenkomstig de artikelen 20 en 21 en behoudens het bepaalde bij artikel 19, wordt bij een diensttijd van twintig jaren of minder voor elk dienstjaar toegekend een twintigste gedeelte van het normaal pensioensbedrag, bij artikel 15 bedoeld, met dien verstande dat:

- 1e. het bedrag van het normale pensioen steeds ten volle wordt toegekend aan den schepeling, die in de termen valt voor pensionneering wegens ziels- of lichaamsgebreken, ontstaan in en door den dienst;
- 2e. niet minder dan twee derde gedeelte van dat bedrag wordt toegekend aan den schepeling, die in aanmerking komt voor pensionneering wegens ziels- of lichaamsgebreken, niet ontstaan in en door den dienst en voor altijd of tijdelijk geheel buiten staat wordt bevonden om in zijn levensonderhoud te voorzien;
- 3e. niet minder dan de helft van dat bedrag wordt toegekend aan den schepeling, die in aanmerking komt voor pensionneering om dezelfde reden als onder ten 2e hiervoren vermeld, doch, voor altijd of tijdelijk, slechts gedeeltelijk buiten staat wordt bevonden om in zijn levensonderhoud te voorzien;
- 4e. in geen geval minder wordt toegekend dan een derde gedeelte van het bedrag van het normale pensioen.

### Artikel 18.

§ 1. Bij een diensttijd van meer dan twintig dienstjaren wordt het normaal pensioen voor elk dienstjaar meer verhoogd met het bedrag voor elken rang of stand aangeduid in den bij dit reglement behoorenden staat letter B (1), met dien verstande, dat uit dezen hofde geen hooger pensioen zal worden toegekend dan het mede in dien staat voor iederen rang of stand vermelde hoogste bedrag.

(1) Zie blz. 25.

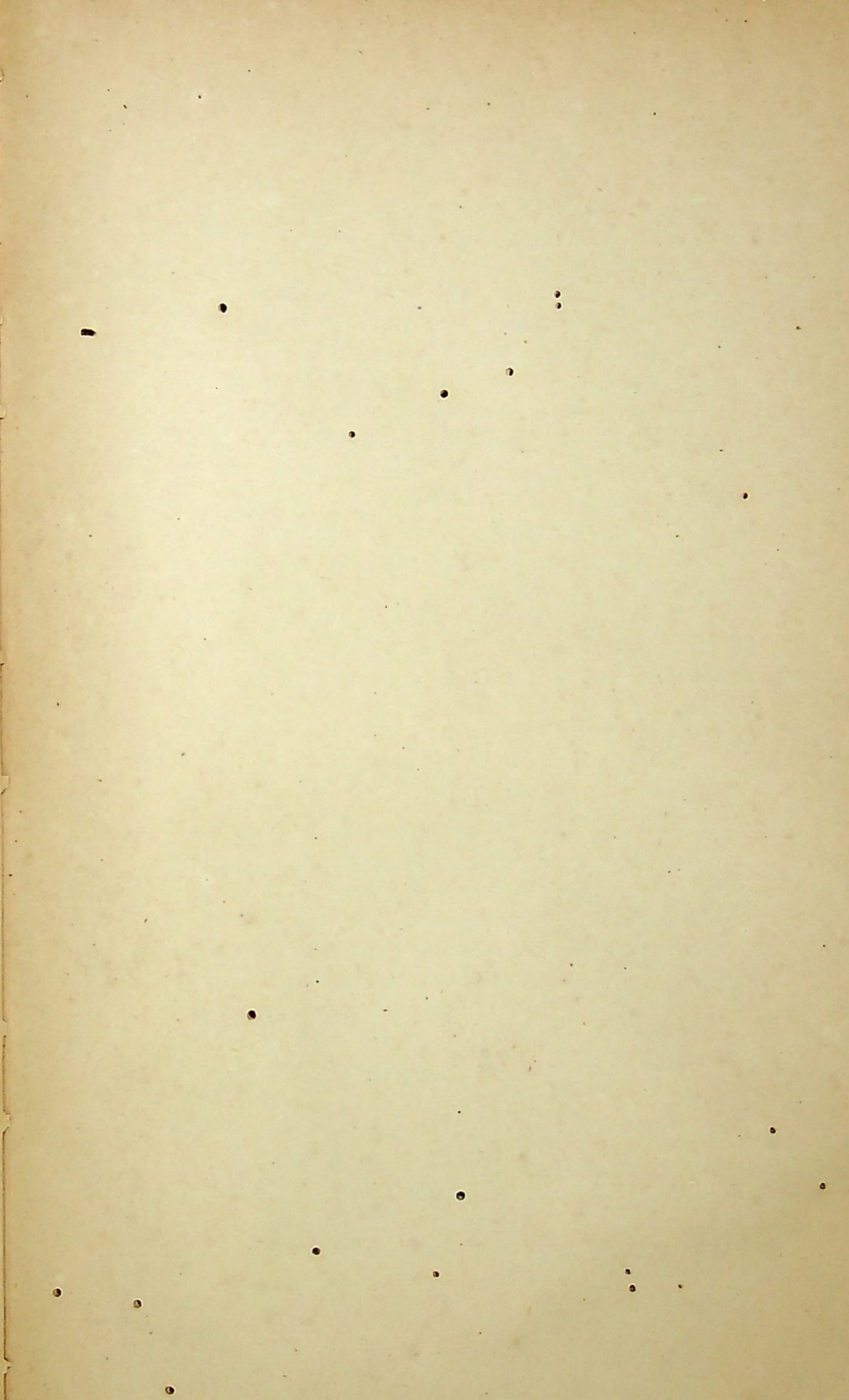

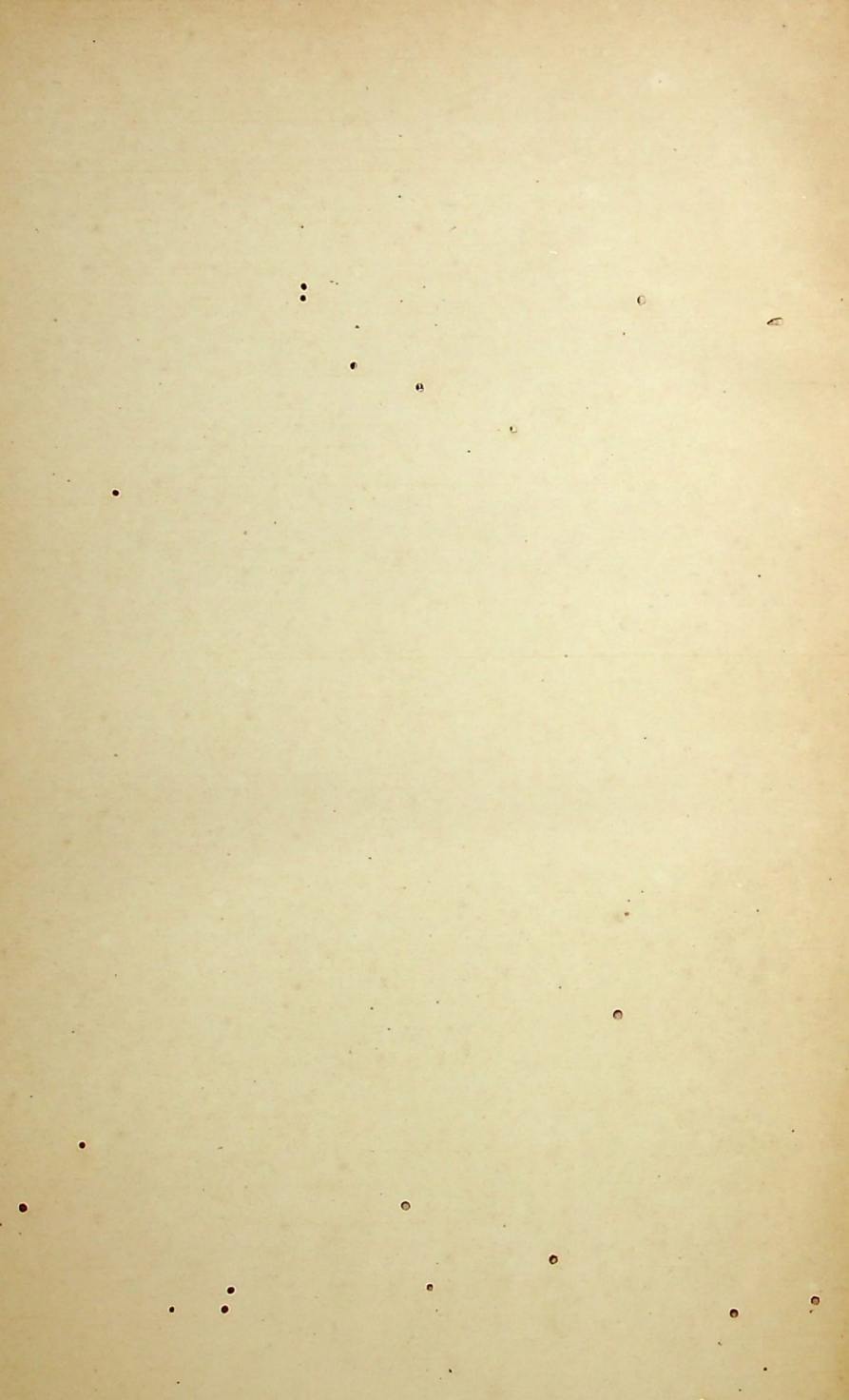



Pensioenreglement Inlandsche schepelingen 1925.

Aanvullingen.

§ 2. Wanneer het pensioen van een schepeling, die bij de Koninklijke Marine indienst is getreden, terwijl hij in het genot was van voortdurend militair pensioen ten laste van de geldmiddelen van Nederlandsch-Indië, bij dat in dienst treden niet is komen te vervallen en hij — uithoofde van de na zijne pensionneering volbrachten dienstdtijd — recht verkrijgt op pensioen volgens dit reglement, dan wordt, ongerekend mogelijke verhoogingen overeenkomstig de artikelen 20 en 21, dit pensioen op geen hooger bedrag gesteld dan het verschil tusschen het in den bij dit reglement behoorenden staat letter B vermelde hoogste bedrag voor den rang of stand waarnaar het pensioen wordt geregeld, en het vroeger toegekend pensioen. Is het vroeger toegekend pensioen gelijk aan of hooger dan bedoeld hoogste bedrag, dan wordt geen tweede pensioen toegekend, tenzij recht bestaat op verhoogingen overeenkomstig de artikelen 20 en 21, in welk geval die verhoogingen als pensioen worden toegekend.

§ 3. Het bepaalde bij § 2 van artikel 15 is ook hier van toepassing.

**Artikel 19.**

Behoudens mogelijke verhooging overeenkomstig de artikelen 20 en 21, wordt het pensioen, ongeacht den duur van den dienstdtijd, tot het in artikel 18 § 1 bedoelde hogste bedrag toegekend aan den schepeling, die in de termen valt voor pensionneering wegens ziels- of lichaamsgebreken, welke het gevolg zijn van verwonding, verminking of letsel in den strijd bekomen, dan wel van een ongeval bij het verrichten van een dienstvlucht.

**Artikel 20.**

§ 1. Het bedrag van het pensioen, berekend volgens de voorafgaande artikelen, wordt verhoogd, wanneer verwonding, verminking, letsel of andere lichaams- of zielsgebreken gepaard gaan met:

- 1e. het verlies van een of meer ledematen;
- 2e. het geheel en onherstelbaar verlies van het gezichtsvermogen in één of in beide oogen;

## Pensioenreglement Inlandsche schepelingen 1925.

Aanvullingen.

3e. het verkeer in een hulpbehoevenden lichaams- of geestestoestand wegens andere oorzaken dan die genoemd onder 1e en 2e.

§ 2. De verhooging wordt berekend naar reden van het hoogste pensioen, bij artikel 18 § 1 vastgesteld voor den rang of stand waarnaar het pensioen wordt geregeld en bedraagt:

- a. wegens het verlies van één der ledematen of het verlies van het gezichtsvermogen in één der oogen een vierde gedeelte van dat hoogste pensioen;
- b. wegens het verlies van twee of meer ledematen of het verlies van het gezichtsvermogen in beide oogen de helft van dat hoogste pensioen;
- c. wegens het verkeer in een hulpbehoevenden lichaams- of geestestoestand een vierde gedeelte of de helft van dat hoogste pensioen, al naar gelang de toestand, waarin de betrokkene verkeert, te vergelijken is met dien onder *a* dan wel met dien onder *b*.

§ 3. Ingeval het verlies van het gezichtsvermogen in één oog of in beide oogen, het verlies van één of meer ledematen of een hulpbehoevende lichaams- of geestestoestand samengaan, wordt voor de berekening der pensioensverhoogen ieder der redenen voor de toekenning eener verhooging op vorenbedoelden voet afzonderlijk in rekening gebracht, met dien verstande evenwel, dat het totale bedrag der toe te kennen verhoogen niet mag stijgen boven het hoogste pensioensbedrag, vastgesteld bij artikel 18 § 1, voor den rang of stand waarnaar het pensioen wordt geregeld.

§ 4. Onder „ledematen” worden verstaan: „handen en voeten”, onverschillig of met het verlies daarvan ook dat van armen en beenen gepaard gaat.

§ 5. De gemelde verhoogen worden niet toegekend, indien de bovenomschreven toestanden moeten worden toegeschreven aan eigen moedwillige handelingen of aan ongeregeld gedrag.

§ 6. In hulpbehoevenden toestand, aanspraak gevende op pensioensverhooging, worden geacht te verkeer in zij, die tengevolge van de ziekte of de gebreken, waarvoor zij voor den militairen



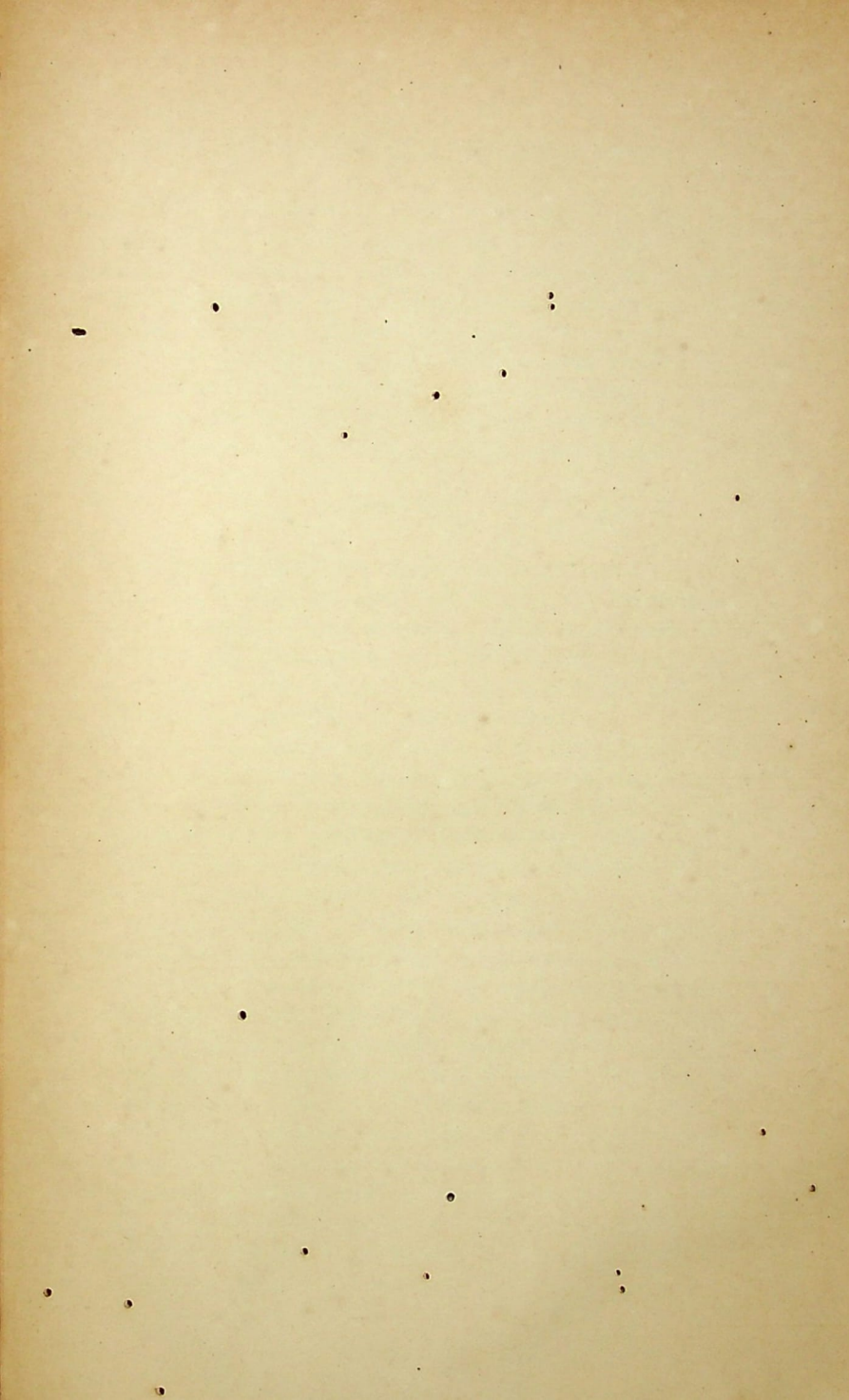





## Pensioenreglement Inlandsche schepelingen 1925.

Aanvullingen.

dienst werden afgekeurd, bijzondere verpleging, verzorging of bewaking behoeven, dan wel door die ziekte of die gebreken in ernstige mate belemmerd worden in het verrichten van arbeid om hunne inkomsten te brengen in overeenstemming met de behoeften van hunnen maatschappelijken stand.

§ 7. Bij de beoordeeling of een hulpbehoevende toestand bestaat, wordt alleen in beschouwing genomen de toestand, waarin de afgekeurde lichamelijk of geestelijk verkeert tengevolge van de ziekte of de gebreken, die tot de afkeuring hebben geleid.

### Artikel 21.

§ 1. Indien een schepeling, tengevolge van de ziekte of de gebreken, die tot zijne afkeuring hebben geleid, in een hulpbehoevenden lichaams- of geestestoestand verkeert, doch twijfel bestaat of die toestand blijvend is, wordt de verhooving, bedoeld in punt c van § 2 van het vorige artikel voor niet korter dan één jaar en voor niet langer dan vijf jaar toegekend.

§ 2. Is de verhooving voor korteren duur dan vijf jaar toegekend, dan kan zij eens of meermalen worden verlengd, indien bij een geneeskundig onderzoek blijkt, dat de belanghebbende nog in een hulpbehoevenden lichaams- of geestestoestand verkeert, met dien verstande, dat zij, in geen geval kan worden genoten over een langeren dan gemelden termijn van vijf jaar.

§ 3. Het in de vorige paragraaf bedoeld geneeskundig onderzoek, waarvoor door den Commandant der Zeemacht genoeg kan worden genomen met de verklaring van burgergeneeskundigen, mag niet langer dan drie maanden vóór den vervalldag van de tijdelijk toegekende pensioensverhooving plaats hebben.

§ 4. De tijdelijke pensioensverhooving wordt veranderd in eene voortdurende, wanneer bij **militair** geneeskundig onderzoek blijkt, dat de belanghebbende blijvend in een hulpbehoevenden lichaams- of geestestoestand verkeert, met dien verstande, dat — zoo daartoe aanleiding bestaat — eene tijdelijke verhooving ten bedrage van het een vierde gedeelte van het hoogste pensioen kan gewijzigd worden in eene voortdurende ten bedrage van de helft van dat hoogste pensioen, of omgekeerd.



## Pensioenreglement Inlandsche schepelingen 1925.

Aanvullingen.

§ 5. De tijdelijke pensioensverhooging kan bij wijze van uitzondering ook **zonder militair** geneeskundig onderzoek worden veranderd in eene voortdurende, wanneer ten genoeye van den Commandant der Zeemacht uit eene geneeskundige verklaring blijkt, dat de afgekeurde niet in staat is zich aan een **militair** geneeskundig onderzoek te onderwerpen en de redenen, die de verhooging oorspronkelijk deden toekennen, nog bestaan.

§ 6. Geene verlenging van een tijdelijke pensioensverhooging en geene verandering van eene tijdelijke in eene voortdurende pensioensverhooging heeft plaats, tenzij bij het laatstelijk ingesteld **geneeskundig** onderzoek oorzakelijk verband is gebleken tusschen de daarbij bevonden ziekte of gebreken en die, welke aanvankelijk tot de toekenning van de tijdelijke pensioensverhooging aanleiding hebben gegeven.

§ 7. Op de aanvragen voor verlenging van eene tijdelijke pensioensverhooging of voor toekenning van eene voortdurende in stede van eene tijdelijke pensioensverhooging, is van toepassing het bepaalde in artikel 10 paragraaf 3 en 4.

### Artikel 22.

De schepeling, die ondanks de ziekte of gebreken, welke aanspraak geven op pensioensverhooging ingevolge artikel 20 § 1, is blijven doordienen, ontvangt wanneer hij later volgens dit reglement wordt gepensionneerd, boven het bedrag, waarop hij alsdan recht heeft, eene verhooging overeenkomstig artikel 20 § 2 tot een bedrag, dat hem naar zijn toenmaligen rang of stand, ingevolge de bepalingen van dit reglement, zou zijn toegekend, indien hij niet ware blijven doordienen.

### Artikel 23.

§ 1. Tot grondslag van de toekenning van het pensioen ligt de toestand, waarin de schepeling zich bevindt bij het verlaten van den dienst.

§ 2. Latere verbetering of verergering brengt, behoudens het bepaalde in artikel 21, in het vastgestelde pensioen geene veran-



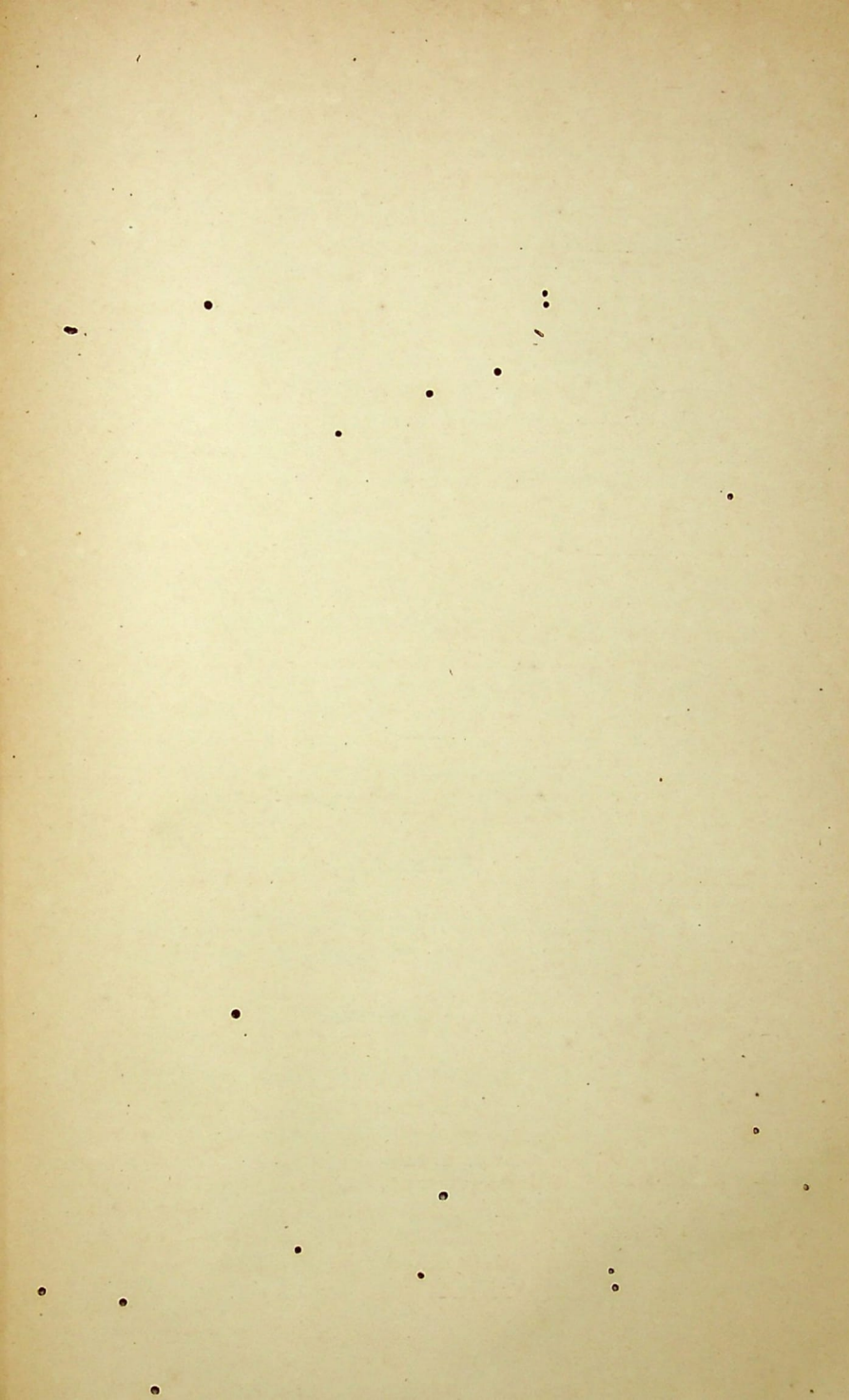

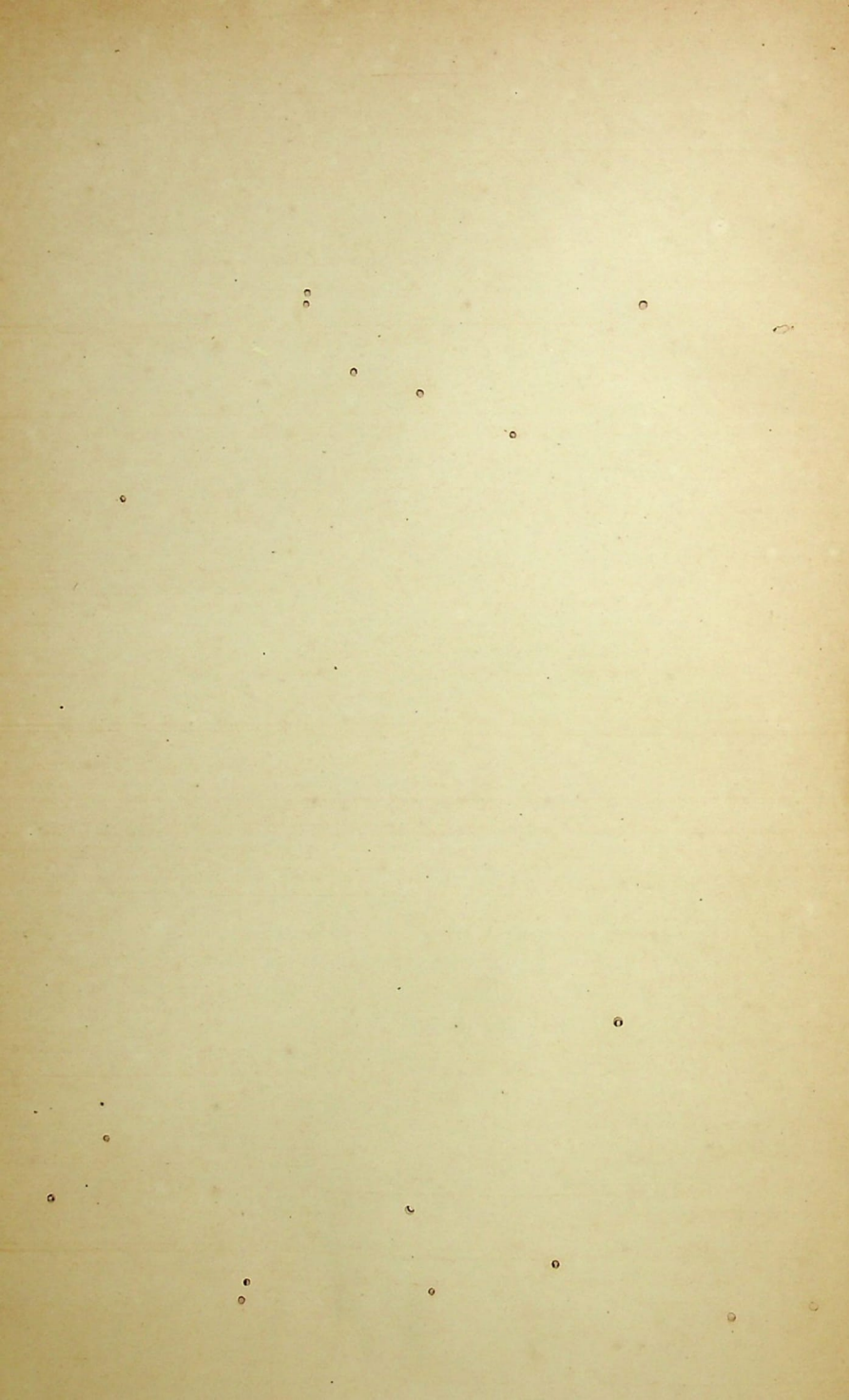

Pensioenreglement Inlandsche schepelingen 1925.

Aanvullingen.

dering, met dien verstande, nochtans, dat, ingeval terzake van verwonding, verminking, ziels- of lichaamsgebreken pensioen werd toegekend en die gebreken den gepensioneerde, later mits niet door eigen, moedwillige handelingen of ongeregeld gedrag, in een toestand brengen, die, had deze reeds bij de pensionneering bestaan, recht zou hebben gegeven op een hooger pensioen dan verleend werd, de belanghebbende alsnog in het genot van dat hoogere pensioen wordt gesteld, indien althans de daartoe strekkende aanvraag aan de in artikel 10 § 4 genoemde autoriteit zij ingezonden binnen vijf jaren na het verlaten van den dienst.

**Artikel 24.**

§ 1. Het bedrag van den onderstand voor ééns is voor iederen rang of stand aangegeven op den bij dit reglement behoorenden staat letter C (1).

§ 2. De sommen op dien staat gebracht gelden ook voor niet in den staat genoemde betrekkingen bij de Koninklijke Marine waaraan bij Koninklijk dan wel Gouvernementsbesluit een militaire rang of stand, dan wel gelijkstelling met zoodanigen rang of stand is of wordt verbonden.

**Hoofdstuk IV.**

**ALGEMEENE BEPALINGEN BETREFFENDE DE PENSIOENEN EN DE ONDERSTANDEN VOOR EENS.**

**Artikel 25.**

§ 1. Het pensioen wordt toegekend door den Commandant der Zeemacht.

§ 2. Van de beslissingen van den Commandant der Zeemacht staat beroep open op den Gouverneur-Generaal.

§ 3. Van de toekenning van het pensioen wordt den belanghebbende een authentiek bewijsstuk uitgereikt.

(1) Zie blz. 27 e v.



Pensioenreglement Inlandsche schepelingen 1925.

Aanvul-  
lingen.

**Artikel 26.**

Toekenning van onderstand voor ééns op grond van artikel 4 heeft plaats door den Commandant der Zeemacht.

**Artikel 27.**

(1) De pensioenen, met bijberekening van de verhoogingen, worden in volle guldens verleend.

(2) Onderdeelen van een gulden komen daarbij voor een gulden

**Artikel 28.**

in rekening.

§ 1 De pensioenen zijn, na overlegging der vereischte bewijsstukken, betaalbaar na afloop van iedere maand, behoudens het paalde in de Indische Comptabiliteitswet omtrent de verjaring.

§ 2. De onderstanden worden uitbetaald overeenkomstig regelen, vast te stellen door den Gouverneur-Generaal (1).

**Artikel 29.**

§ 1. Het toegelegd pensioen vervalt:

- a. bij weder in dienst treden bij de Koninklijke Marine, indien het niet ingevolge het bepaalde bij artikel 1 ten 1e is toegekend of — indien het wel ingevolge deze bepaling is toegekend — belanghebbende bij dat weder in dienst treden daartoe het verzoek doet;
- b. wanneer de betaling gedurende vijf achtereenvolgende jaren niet is gevorderd;
- c. bij overlijden, van en met den eersten der tweede maand volgende op die, waarin het overlijden plaats had.

§ 2. Indien de gepensioneerde schepeling, wiens pensioen tengevolge van zijn weder in dienst treden bij de Koninklijke Marine is vervallen, den dienst bij de Koninklijke Marine opnieuw verlaat, wordt hem ten laste van de geldmiddelen van Nederlandsch-Indië pensioen toegelegd overeenkomstig het bepaalde bij artikel 9.

(1) Zie blz. 36



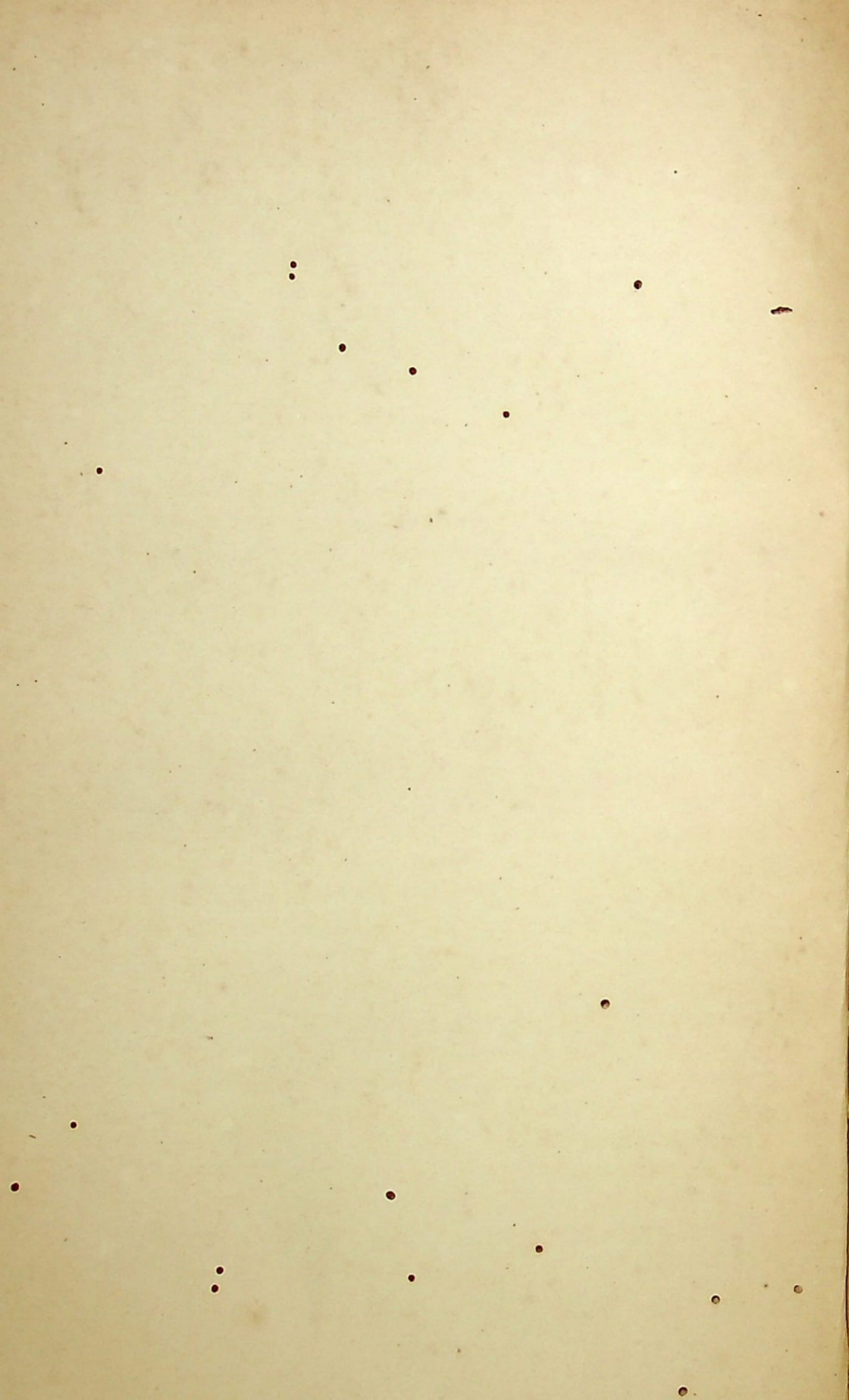



## Pensioenreglement Inlandsche schepelingen 1925.

Aanvul-  
lingen.

§ 3. (1) Het pensioen, vervallen krachtens § 1, onder *b*, van dit artikel, kan door den Commandant der Zeemacht op verzoek van den belanghebbende opnieuw worden toegekend.

(2) Het weder toegelegd pensioen vangt aan met het kwartaal, volgende op dat, waarin de schriftelijke aanvraag bij het departement der marine wordt ontvangen.

## Artikel 30.

§ 1. De gepensioneerde, die veroordeeld is tot gevangenisstraf of hechtenis van drie maanden of tot eenige zwaardere straf, mist gedurende den tijd, dat hij zijne straf ondergaat of zich door de vlucht aan de tenuitvoerlegging van het vonnis onttrekt, het genot van het pensioen.

§ 2. Ten aanzien van hem, die zijne straf ondergaat of zich door de vlucht aan de tenuitvoerlegging van het vonnis onttrekt, is de Directeur van Financiën bevoegd, daartoe termen vindende, om:

- a.* gedurende dien tijd over het pensioen van den veroordeelde te beschikken ten behoeve van diens naaste betrekkingen;
- b.* voor zoover van de onder *a* bedoelde bevoegdheid geen gebruik wordt gemaakt, hem, die uit de gevangenis is ontslagen, in het genot te stellen van eene uitkeering, welke bij een straftijd van minder dan één jaar de helft van het bedrag van het pensioen over dien straftijd en bij een straftijd van langeren duur, de helft van het jaarlijksch bedrag van het pensioen niet te boven gaat.

§ 3. In het geval, bedoeld bij § 2 onder *a* hiervoren, wordt het pensioen ten behoeve van de bevoorrechten niet langer uitbetaald dan tot en met het kwartaal, waarin de laatste hunner overlijdt, tenzij het, om welke reden ook reeds vroeger vervallen of niet meer voor hen beschikbaar mocht zijn.

§ 4. (1) Gedurende de plaatsing in eene straf of tuchtklasse, hoe ook genaamd, wordt het pensioen niet uitgekeerd, doch onder beperkende bepalingen ten aanzien van de terugneming, ten name van den gepensioneerde op de postspaarbank belegd.

(2) Als de gepensioneerde eene echtgenoot of wettige kin-

## Pensioenreglement Inlandsche schepelingen 1925.

Aanvullingen.

deren te zijnen laste heeft, kan door den Commandant der Zee-macht worden bepaald, dat over het pensioen kan worden beschikt ten behoeve van het gezin, of voor het geval de gepensioneerde, die den Christelijken godsdienst niet belijdt, meer dan eene vrouw heeft, ten behoeve van de oudste of eerste der vrouwen, met wie hij volgens zijne godsdienstige instellingen, op wettige wijze is gehuwd.

### Artikel 31.

§ 1. (1) De pensioenen zijn onvervreemdbaar.

(2) De gepensioneerde kan daarover op geenerlei wijze beschikken, ook niet door verpanding of beleening.

(3) Indien hij last geeft om het pensioen voor hem te ontvangen, kan hij die lastgeving altijd herroepen. Alle overeenkomsten, hiermede strijdig, zijn nietig.

§ 2. De bepalingen van de voorafgaande paragraaf worden vermeld in het authentiek bewijsstuk, bedoeld bij artikel 25.

§ 3. Onder de bij § 1 verboden beleeningen zijn niet begrepen de voorschotten in Nederlandsch-Indië door liefdadige of tot algemeen nut werkende instellingen, hetzij renteloos, hetzij tegenmatige rente verschaft, en tot zekerheid waarvan het hooger vermeld authentiek bewijsstuk wordt afgegeven, mits de bepalingen, volgens welke die voorschotten door bedoelde instellingen worden uitgekeerd, zijn goedgekeurd door de daartoe door den Gouverneur-Generaal aan te wijzen autoriteiten.

### Artikel 32.

§ 1. Op de pensioenen wordt om geenerlei reden korting toegestaan ten behoeve van particuliere schuldeischers.

§ 2. Terzake van schulden aan den Lande kan korting op de pensioenen worden bevolen, overeenkomstig de terzake vastgestelde of vast te stellen bepalingen.

### Artikel 33.

In buitengewone gevallen, waarin bij dit reglement niet is voorzien of waaromtrent zijne bepalingen geacht moeten worden geen







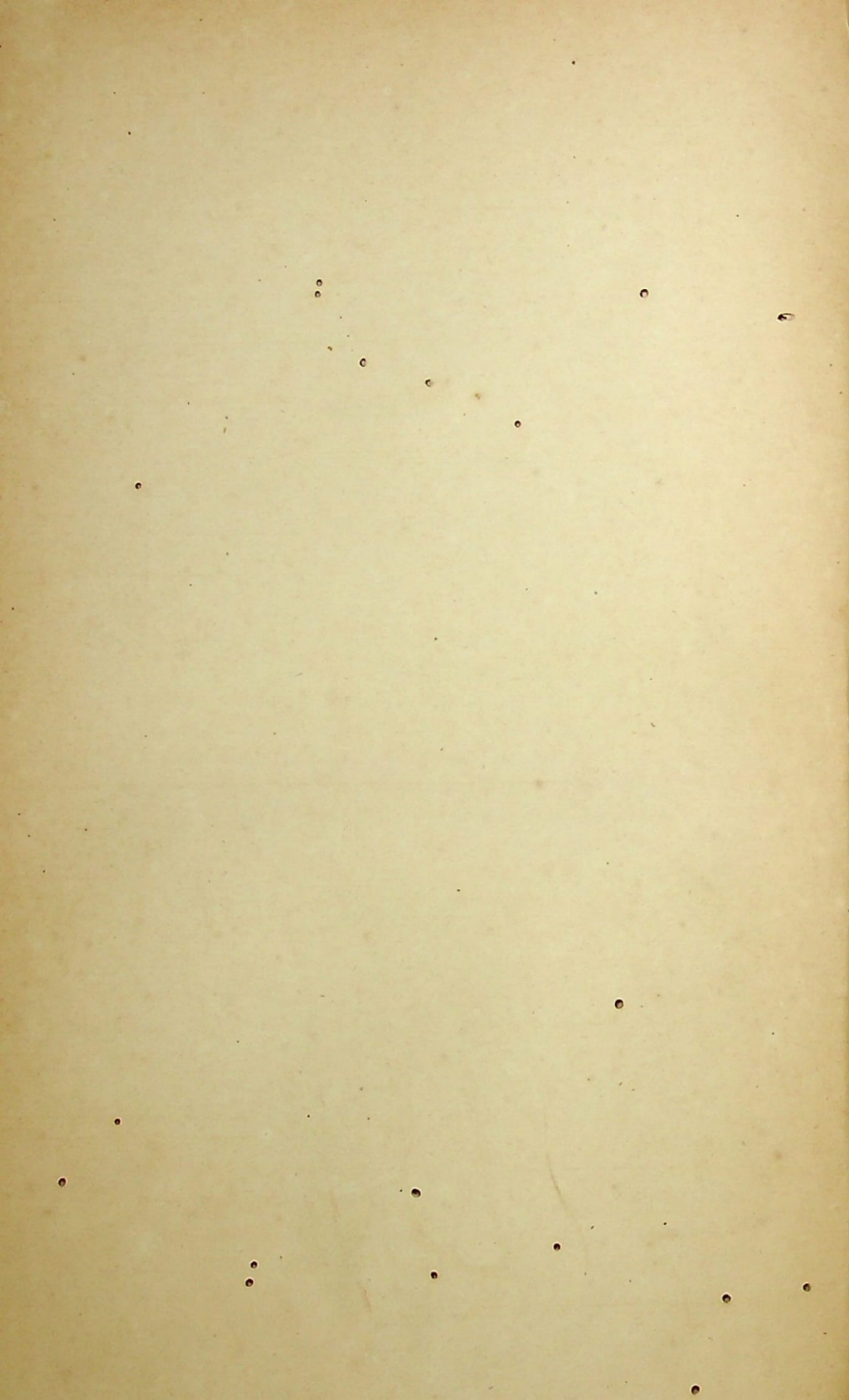

Pensioenreglement Inlandsche schepelingen 1925.

Aanvullingen.

billijken maatstaf tot vergelding van bewezen diensten op te leveren, wordt door den Gouverneur-Generaal bij afzonderlijk besluit voorzien.

**Artikel 34.**

Dit reglement kan worden aangehaald onder den titel: „Pensioenreglement Inlandsche schepelingen 1925”.

**Hoofdstuk V.**

**OVERGANGSBEPALINGEN.**

**Artikel 35.**

Het bepaalde in artikel 13 § 1 punt *a*, volgens welk punt diensttijd voorafgegaan aan het tijdstip, waarop het achttiende levensjaar is vervuld, niet in aanmerking komt bij de vaststelling van den voor pensioen geldigen diensttijd, geldt niet voor militairen, die vóór den dag, waarop dit reglement in werking treedt, met eene vrijwillige verbintenis bij de Koninklijke Marine hebben gediend.

Voor hen geldt de bepaling, dat bij de vaststelling van den voor pensioen geldigen diensttijd, niet in aanmerking komt diensttijd, voorafgegaan aan het tijdstip, waarop het zestiende levensjaar is vervuld.

**Artikel 36.**

(1) Met afwijking in zoover van het bepaalde in de artikelen 9 § 1 en 11 § 1 punt *a*, telt voor schepelingen, die vóór den dag, waarop dit reglement in werking treedt, met eene vrijwillige verbintenis bij de Koninklijke Marine hebben gediend, de met pensioen of gagement vergolden diensttijd mede bij de vaststelling van den voor pensioen geldigen diensttijd, ook al is het pensioen of gagement bij weder in dienst treden niet vervallen.



## Pensioenreglement Inlandsche schepelingen 1925.

Aanvullingen.

(2) De termijn van een jaar, bedoeld in § 2 van artikel 11 van dit reglement, vangt ten aanzien van de op den dag van inwerkingtreden daarvan in dienst zijnde schepelingen aan met dien dag of met den dag, waarin zij voor het eerst na bedoelden datum den werkelijken dienst hebben hervat.

### Artikel 37.

§ 1. Behoudens het bepaalde in de paragrafen 2 en 3 van dit artikel, worden met afwijking in zoover van de artikelen 15, 17 en 18 de pensioenen van de vóór 1 Februari 1925 bij de Koninklijke Marine in dienst getreden Inlandsche schepelingen, afkomstig van de kweekschool voor Inlandsche schepelingen of daarmede gelijkgesteld, beneden den rang van korporaal en van de overige Inlandsche schepelingen beneden den rang van sergeant, voor zoover de betrokkenen vóór den 1sten Januari 1930 onder toekenning van of met recht op pensioen den militairen dienst verlaten, berekend naar de bedragen welke zijn vermeld op den bij dit reglement behoorenden staat letter D (1).

§ 2. Wanneer een der in § 1 hiervoren bedoelde schepelingen naar diensttijd recht op pensioen kan doen gelden, voordat zijn militair dienstverband is beëindigd, dan wordt hem behoudens het bepaalde in § 3 van dit artikel, bij het verlaten van den militairen dienst — ook wanneer dit op of na 1 Januari 1930 geschiedt — tenzij verlaging of administratieve terugstelling heeft plaats gehad of het recht op verkrijging van pensioen is verloren, geen lager pensioen toegekend, dan hem zou zijn toegekend, wanneer hij den militairen dienst met pensioen zou hebben verlaten op het tijdstip, waarop hij naar diensttijd recht op pensioen kon doen gelden.

§ 3. Wanneer de in de paragrafen 1 en 2 van dit artikel bedoelde militairen, op of na den 1sten Februari 1925 den militairen dienst met pensioen hebben verlaten en zij daarna opnieuw bij de Koninklijke Marine in dienst treden, dan zijn na dat weder in dienst treden, de bepalingen in die paragrafen niet meer op hen van toepassing.

(1) Zie blz. 28.



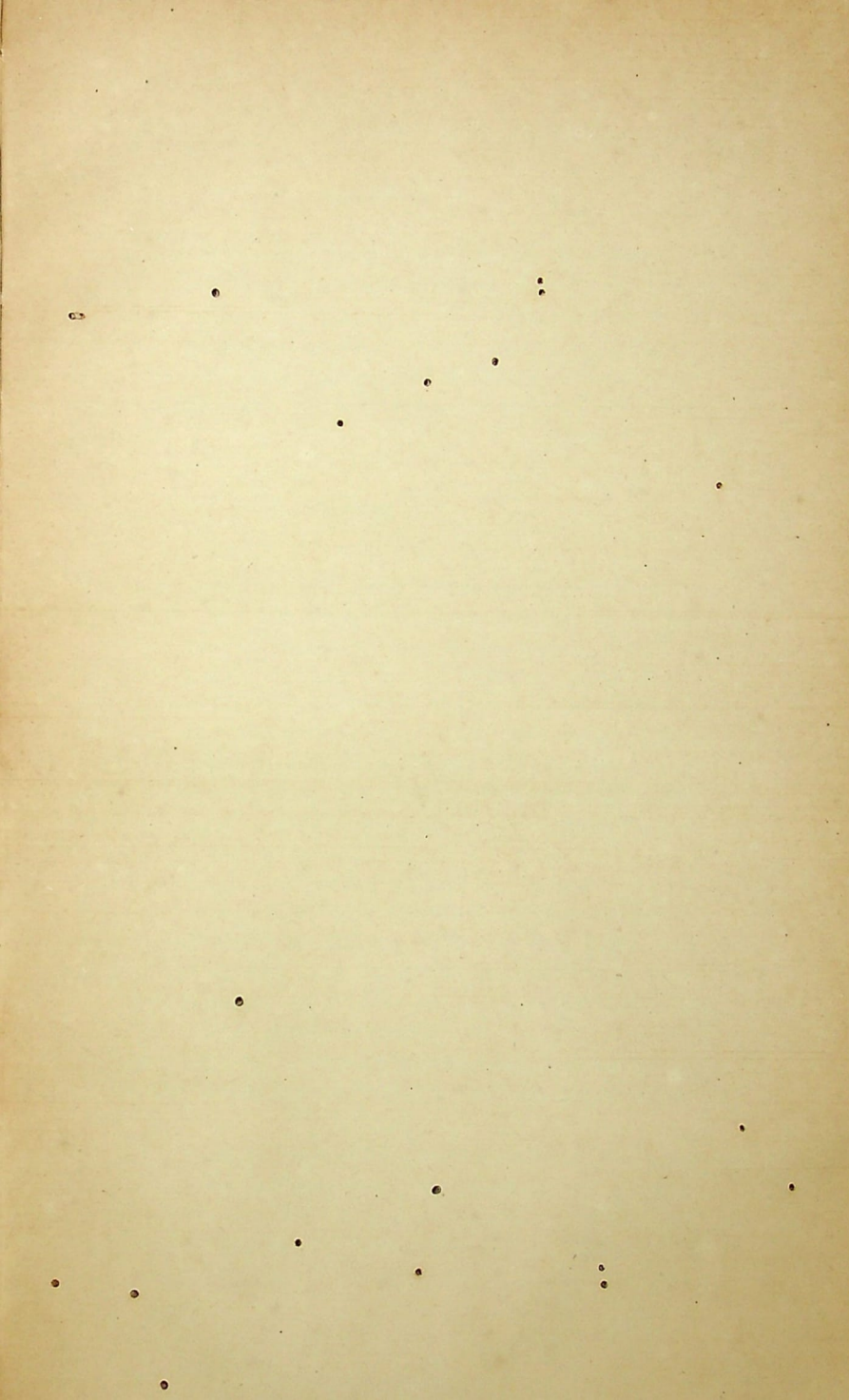

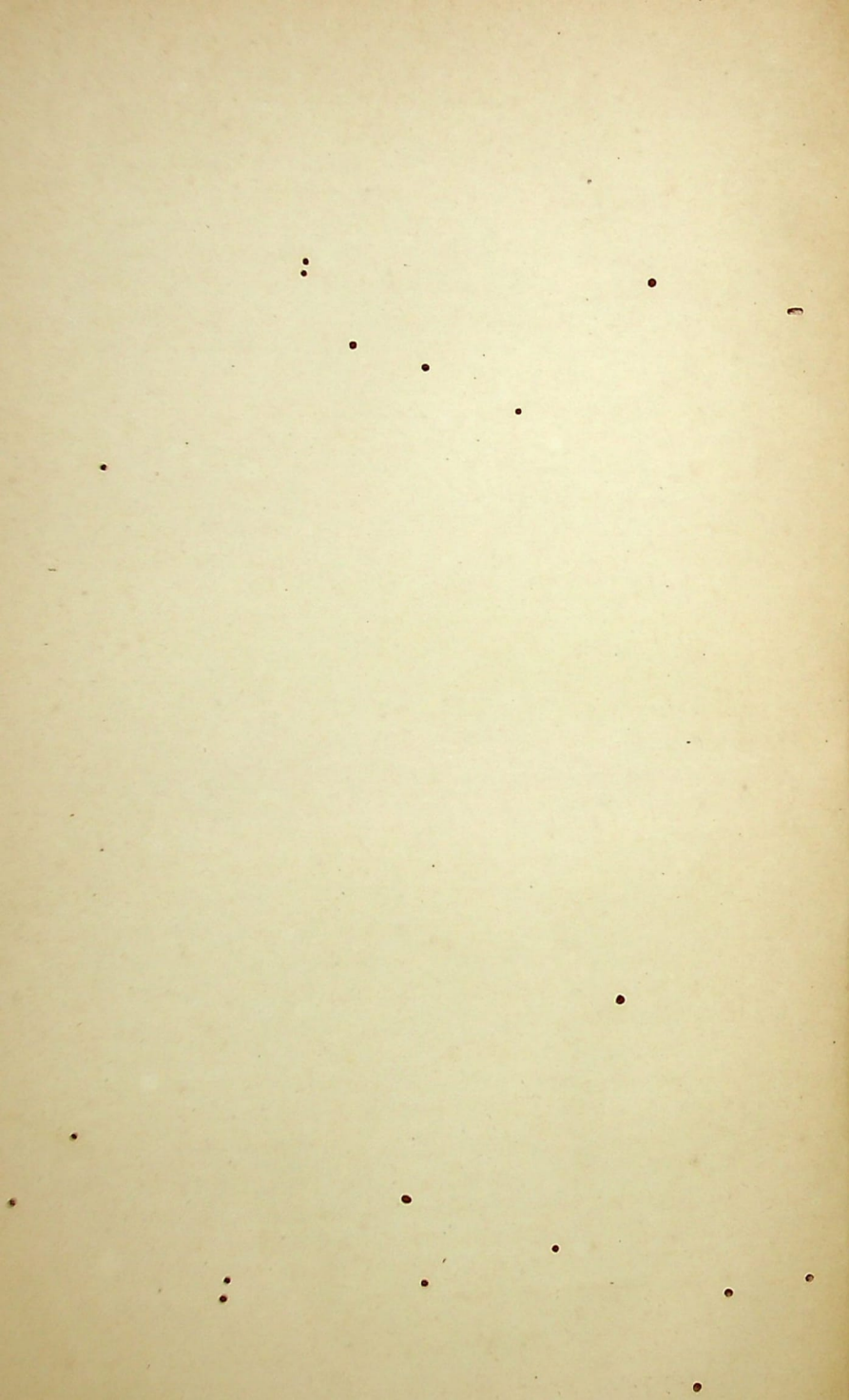

## Pensioenreglement Inlandsche schepelingen 1925.

Aanvullingen.

## Artikel 38.

Aan de vóór 1 Februari 1925 in dienst getreden schepelingen die vóór den 1sten Januari 1930 den militairen dienst verlaten met recht op onderstand voor ééns en aan wie volgens artikel 24 een onderstand zou worden toegekend tot een lager bedrag dan dat waarop zij recht hadden volgens de op 31 Januari 1925 van kracht zijnde regeling, wordt een onderstand van laatstbedoeld bedrag toegekend.

## Artikel 39.

§ 1. (1) Indien een vóór 1 Juli 1923 in eerste verband in militairen dienst getreden gepensionneerde in een gesticht of eene instelling van weldadigheid, door het openbaar gezag erkend, is opgenomen of, op welke wijze ook, door zoodanig gesticht of zoodanige instelling of door eene burgerlijke gemeente wordt verpleegd, worden de verpleegkosten zooveel mogelijk, doch in geen geval tot een hooger bedrag dan **vijf en vijftig cent** per dag, uit het pensioen voldaan. Bedraagt het pensioen minder dan **vijf en vijftig cent** per dag dan worden die kosten slechts vergoed met het beloop van het pensioen over het tijdvak der verpleging.

(2) In beide gevallen wordt gedurende de verpleging, zoo mogelijk, het volle bedrag van het pensioen ieder kwartaal betaalbaar gesteld aan het bestuur van dat gesticht, die instelling of gemeente, dat zijnerzijds verplicht is om aan den titularis het bedrag uit te keeren, waarmede het pensioendeel de krachtens het eerste lid verschuldigde verpleegkosten overtreft.

(3) De kosten van verpleging in een Landskrankzinnigen-gesticht worden voldaan overeenkomstig de daarvoor uitgevaardigde bepalingen.

§ 2. (1) Heeft de verpleging van een voor 1 Juli 1923 in eerste verband in militairen dienst getreden gepensionneerde plaats in eenige maritieme of militaire ziekeninrichting of wel op eenigerlei andere wijze ten laste van de geldmiddelen van Nederlandsch-Indië, tenzij als gevolg van een veroordeeling als bij artikel 30 bedoeld,



## Pensioenreglement Inlandsche schepelingen 1925.

Aanvullingen.

dan wordt die verpleging mede op den voet van het bepaalde bij § 1 zooveel mogelijk uit het pensioen bekostigd, met dien verstande, dat bij verpleging in een militaire ziekeninrichting binnen Nederlandsch-Indië uit het pensioen in geen geval meer wordt voldaan, dan de door den gepensionneerde volgens het betrekkelijk militair tarief te betalen verpleegkosten.

(2) Hetgeen uit het pensioen op die wijze minder wordt terug onvangen dan **vijf en vijftig cent** per hoofd voor elken verpleegdag, wordt ten laste van de Indische geldmiddelen verevend.

§ 3. De bepalingen van dit artikel zijn bij eene verpleging in eene militaire ziekeninrichting binnen Nederlandsch-Indië niet van toepassing op gepensionneerde schepelingen, die benoemd zijn tot of belast zijn met de waarneming van eene betrekking onder genot van bezoldiging ten laste der geldmiddelen van Nederlandsch-Indië en derhalve in die betrekking ter verpleging worden opgenomen.

## Staat letter A.

(Zie art. 15 § 1 van het Reglement).

## Bedragen der normale pensioenen.

Schepelingen met den rang of stand van	Jaarlijksch pensioensbedrag.	
	Schepelingen, bezoldigd als schepelingen afkomstig van de kweekschool voor Inlandsche schepelingen.	Schepelingen niet bezoldigd als schepelingen afkomstig van de kweekschool voor Inlandsche schepelingen.
Adjudant-onderofficier	f 1 000.—	f —.—
Sergeant-majoor .....	" 820.—	" —.—
Sergeant .....	" 720.—	" 480.—
Korporaal .....	" 375.—	" 300.—
Matroos .....	" 250.—	" 200.—

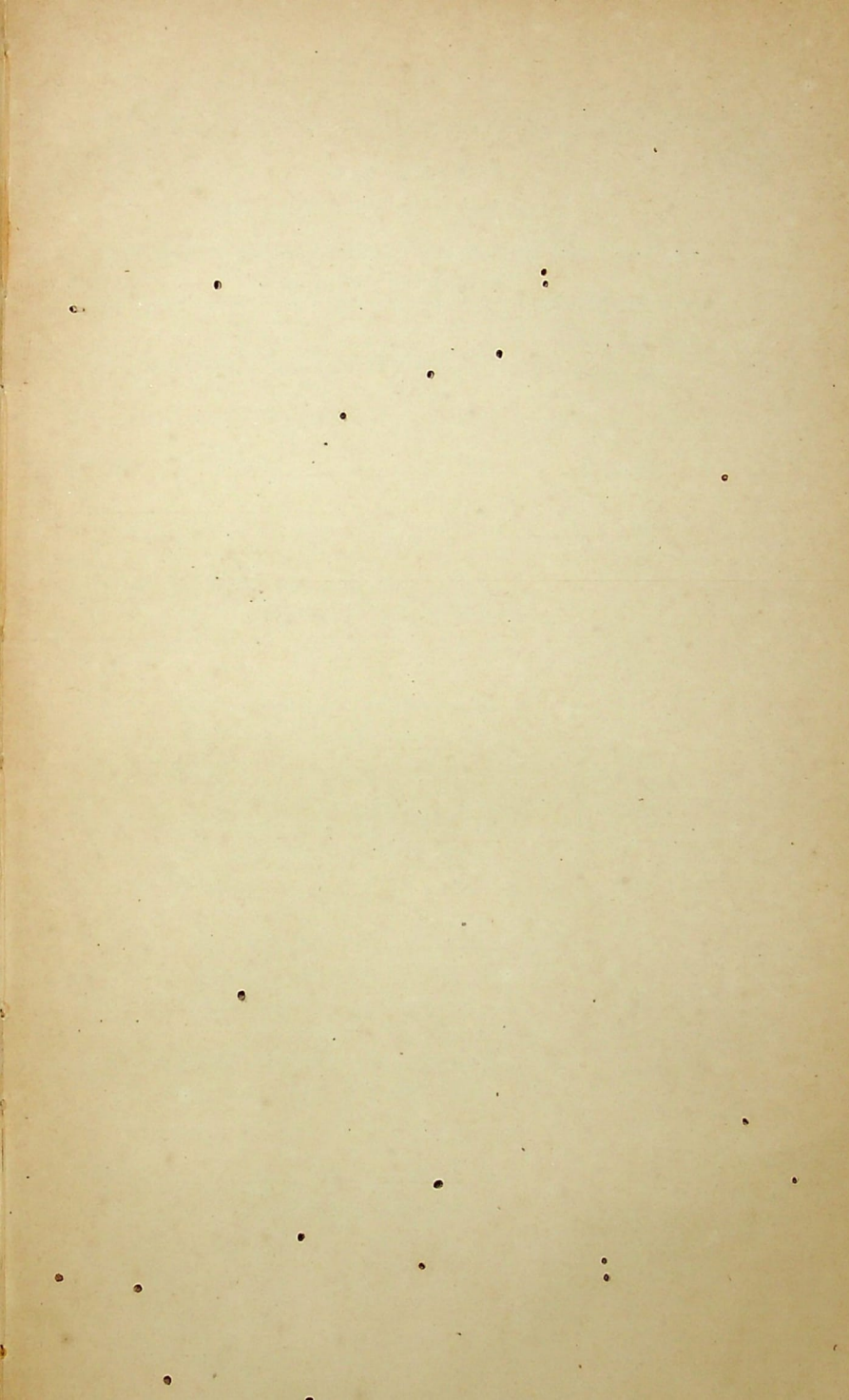

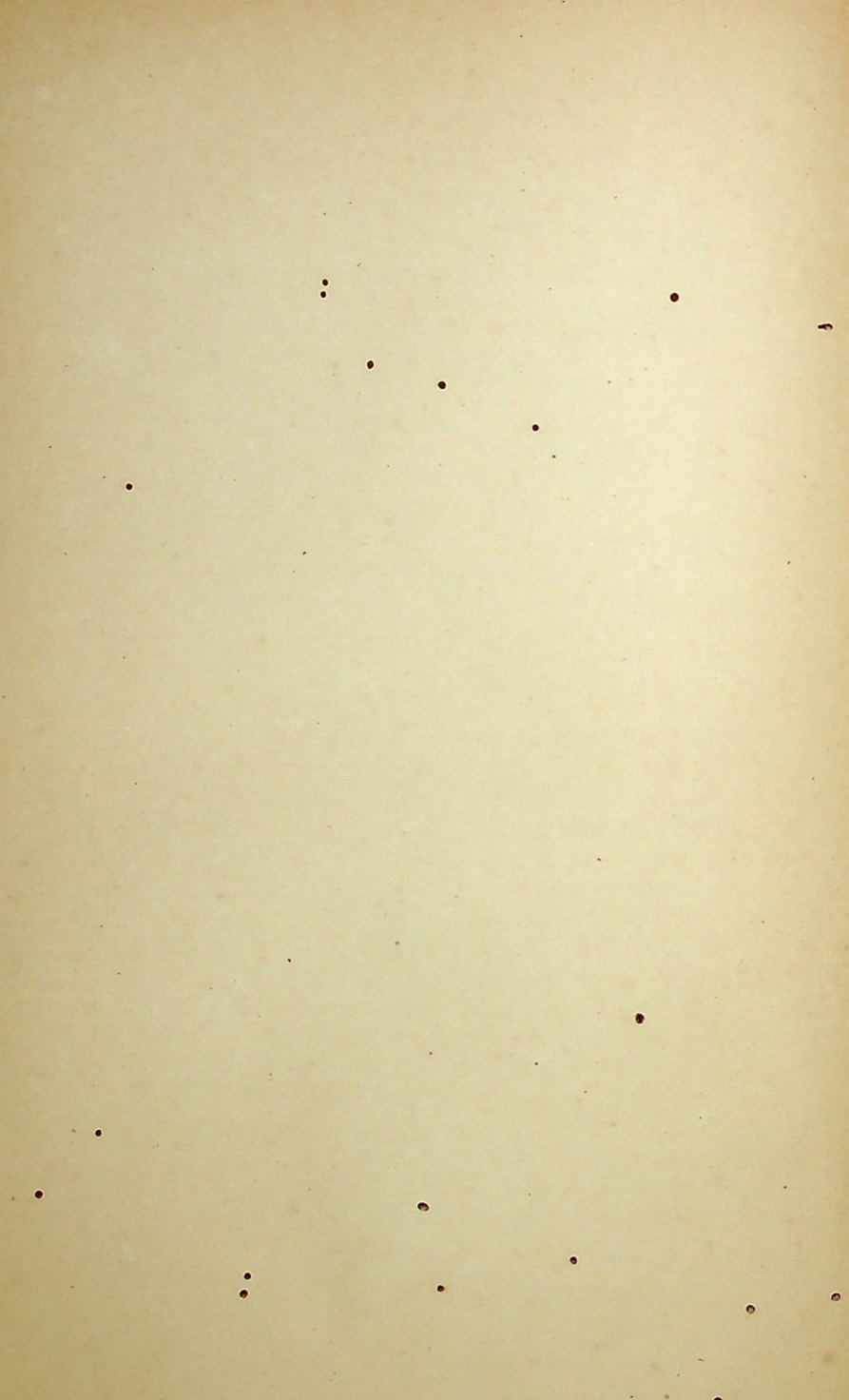



## Pensioenreglement Inlandsche schepelingen 1925.

## Staat letter B.

(Zie art. 18 § 1 van het Reglement).

## I. Bedragen der pensioensverhoogeningen voor elk jaar dienst boven de twintig dienstjaren.

Schepelingen met den rang of stand van	Bedrag der verhooging.
Adjutant-onderofficier .....	f 40.—
Sergeant-majoor .....	" 36.—
Sergeant, bezoldigd als schepeling afkomstig van de kweekschool voor Inlandsche schepelingen .....	" 36.—
Sergeant, <b>niet</b> bezoldigd als schepeling afkomstig van de kweekschool voor Inlandsche schepelingen .....	" 24.—
Korporaal, bezoldigd als schepeling afkomstig van de kweekschool voor Inlandsche schepelingen .....	" 15.—
Korporaal, <b>niet</b> bezoldigd als schepeling afkomstig van de kweekschool voor Inlandsche schepelingen .....	" 15.—
Matroos, bezoldigd als schepeling afkomstig van de kweekschool voor Inlandsche schepelingen .....	" 15.—
Matroos, <b>niet</b> bezoldigd als schepeling afkomstig van de kweekschool voor Inlandsche schepelingen .....	" 10.—

Aanvullingen.

## Pensioenreglement Inlandsche schepelingen 1925.

Aanvul-  
lingen.

## Staat letter B.

(Zie art. 18 § 1 van het Reglement).

## II. Maximum pensioensbedragen.

Rang of stand.	Maximum van het jaarlijksch pensioen.
Adjutant-onderofficier .....	f 1 200.—
Sergeant-majoor .....	„ 1 000.—
Sergeant, bezoldigd als schepeling afkomstig van de kweekschool voor Inlandsche sche- pelingen .....	„ 900.—
Sergeant, <b>niet</b> bezoldigd als schepeling afkom- komstig van de kweekschool voor Inland- sche schepelingen .....	„ 600.—
Korporaal, bezoldigd als schepeling afkom- stig van de kweekschool voor Inlandsche schepelingen .....	„ 450.—
Korporaal, <b>niet</b> bezoldigd als schepeling af- komstig van de kweekschool voor Inland- sche schepelingen .....	„ 375.—
Matroos, bezoldigd als schepeling afkomstig van de kweekschool voor Inlandsche sche- pelingen .....	„ 325.—
Matroos, <b>niet</b> bezoldigd als schepeling af- komstig van de kweekschool voor Inland- sche schepelingen .....	„ 250.—

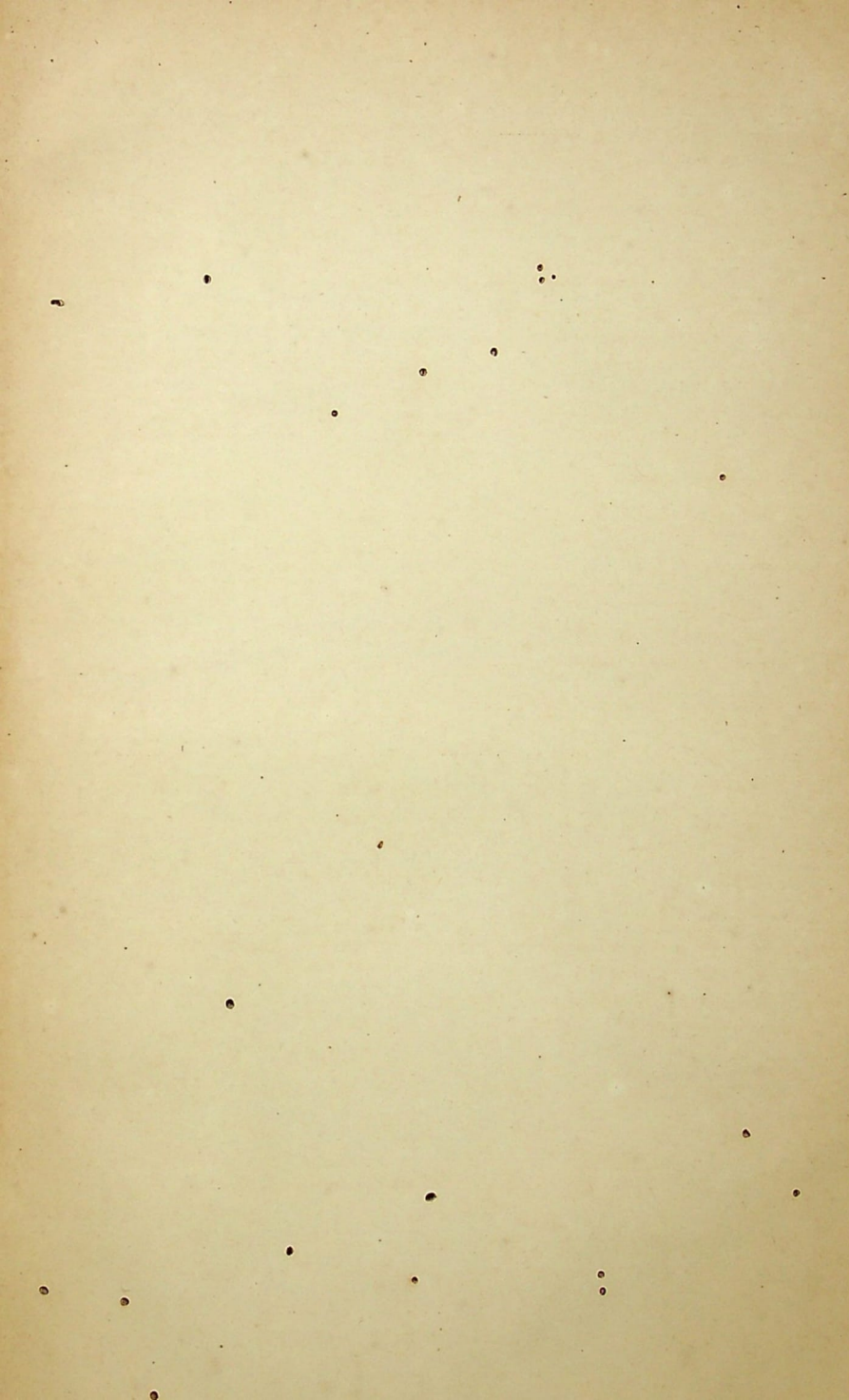



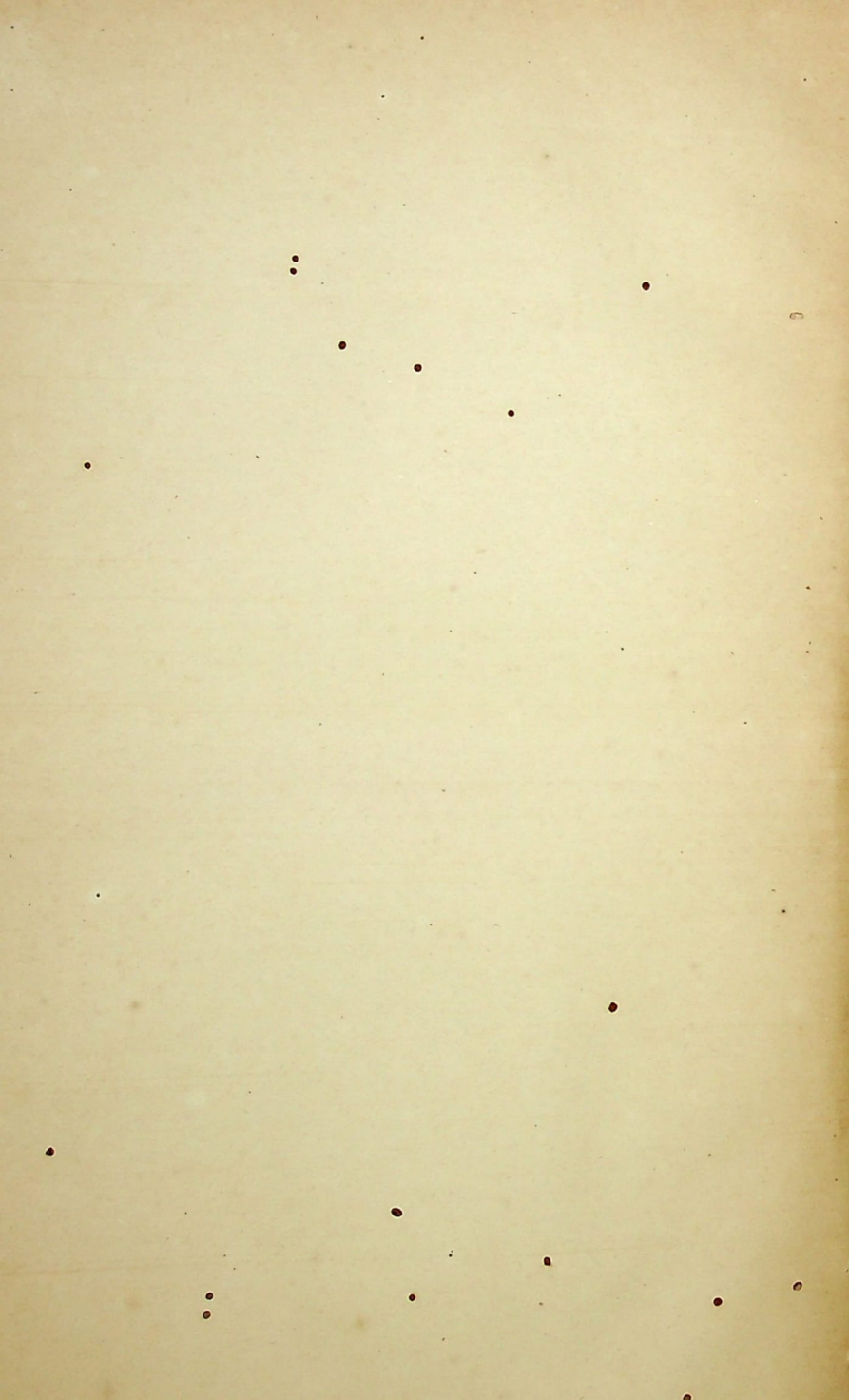

## Pensioenreglement Inlandsche schepelingen 1925.

Aanvul-  
lingen.

## Staat letter C.

(Zie art. 24 § 1 van het Reglement).

## Bedragen der onderstanden voor ééns.

Rang of stand.	Bedrag van den onderstand.
Adjutant-onderofficier .....	f 235.—
Sergeant-majoor .....	f 195.—
Sergeant, bezoldigd als sergeant afkomstig van de kweekschool voor Inlandsche schepelingen .....	f 175.—
Sergeant, <b>niet</b> bezoldigd als sergeant afkomstig van de kweekschool voor Inlandsche schepelingen .....	f 125.—
Korporaal, bezoldigd als korporaal afkomstig van de kweekschool voor Inlandsche schepelingen .....	f 100.—
Korporaal, <b>niet</b> bezoldigd als korporaal afkomstig van de kweekschool voor Inlandsche schepelingen .....	f 85.—
Matroos, bezoldigd als matroos afkomstig van de kweekschool voor Inlandsche schepelingen .....	f 70.—
Matroos, <b>niet</b> bezoldigd als matroos afkomstig van de kweekschool voor Inlandsche schepelingen .....	f 60.—

## Pensioenreglement Inlandsche schepelingen 1925.

Aanvullingen.

## Staat letter D.

(Zie art. 37 § 1 van het Reglement).

Pensioenen in den Overgangstoestand (van en met 1 Februari 1925 tot en met ultimo December 1929).

## A. Schepelingen niet gelijkgesteld met de van de kweekschool voor Inlandsche schepelingen afkomstige schepelingen.

## Dekspersoneel.

## Stand van matroos.

Jaar.	Bedrag van het normaal pensioen na 20 dienstjaren.	Bedrag van het pensioen na 21 dienstjaren.	Bedrag van het pensioen na 22 dienstjaren.	Bedrag van het pensioen na 23 dienstjaren.	Bedrag van het pensioen na 24 dienstjaren.	Bedrag van het maximum pensioen na 25 dienstjaren.
1925	f 300,—	f 310,—	f 320,—	f 330,—	f 340,—	f 350,—
1926	„ 280,—	„ 290,—	„ 300,—	„ 310,—	„ 320,—	„ 330,—
1927	„ 260,—	„ 270,—	„ 280,—	„ 290,—	„ 300,—	„ 310,—
1928	„ 240,—	„ 250,—	„ 260,—	„ 270,—	„ 280,—	„ 290,—
1929	„ 220,—	„ 230,—	„ 240,—	„ 250,—	„ 260,—	„ 270,—

## Rang van korporaal.

1925	f 315,—	f 330,—	f 345,—	f 360,—	f 375,—	f 390,—
1926	„ 312,—	„ 327,—	„ 342,—	„ 357,—	„ 372,—	„ 387,—
1927	„ 309,—	„ 324,—	„ 339,—	„ 354,—	„ 369,—	„ 384,—
1928	„ 306,—	„ 321,—	„ 336,—	„ 351,—	„ 366,—	„ 381,—
1929	„ 303,—	„ 318,—	„ 333,—	„ 348,—	„ 363,—	„ 378,—





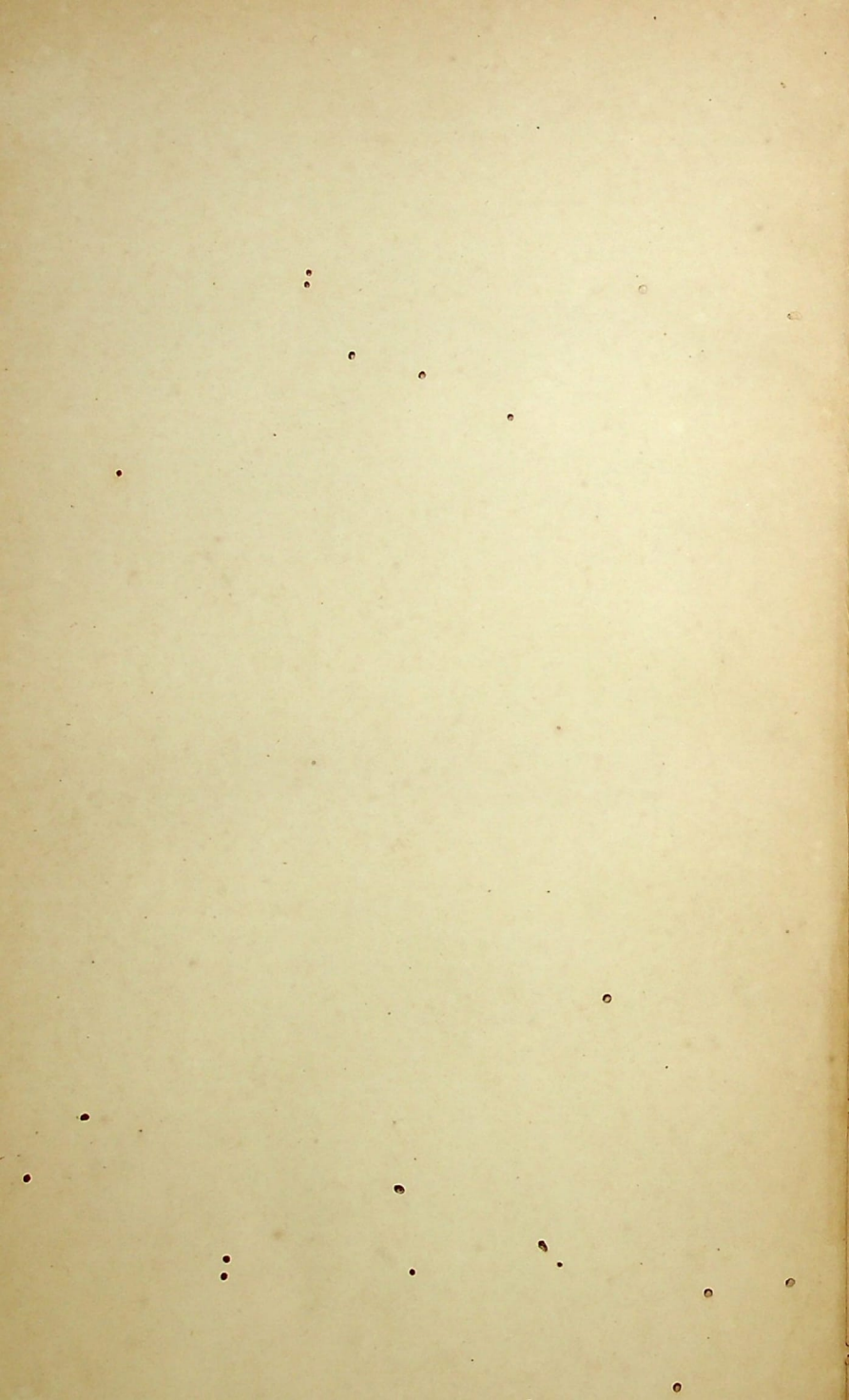

## Pensioenreglement Inlandsche schepelingen 1925.

Aanvullingen.

## Machinekamerpersoneel.

## Stand van matroos.

Jaar.	Bedrag van het normaal pensioen na 20 dienstjaren.	Bedrag van het pensioen na 21 dienstjaren.	Bedrag van het pensioen na 22 dienstjaren.	Bedrag van het pensioen na 23 dienstjaren.	Bedrag van het pensioen na 24 dienstjaren.	Bedrag van het maximum pensioen na 25 dienstjaren.
1925	/ 330,—	/ 340,—	/ 350,—	/ 360,—	/ 370,—	/ 380,—
1926	„ 304,—	„ 314,—	„ 324,—	„ 334,—	„ 344,—	„ 354,—
1927	„ 278,—	„ 288,—	„ 298,—	„ 308,—	„ 318,—	„ 328,—
1928	„ 252,—	„ 262,—	„ 272,—	„ 282,—	„ 292,—	„ 302,—
1929	„ 226,—	„ 236,—	„ 246,—	„ 256,—	„ 266,—	„ 276,—

## Rang van korporaal.

1925	/ 345,—	/ 360,—	/ 375,—	/ 390,—	/ 405,—	/ 420,—
1926	„ 336,—	„ 351,—	„ 366,—	„ 381,—	„ 396,—	„ 411,—
1927	„ 327,—	„ 342,—	„ 357,—	„ 372,—	„ 387,—	„ 402,—
1928	„ 318,—	„ 333,—	„ 348,—	„ 363,—	„ 378,—	„ 393,—
1929	„ 309,—	„ 324,—	„ 339,—	„ 354,—	„ 369,—	„ 384,—

## B. Schepelingen afkomstig van de kweekschool voor Inlandsche schepelingen of daarmee gelijkgesteld.

## Dekspersoneel.

## Stand van matroos.

1925	/ 275,—	/ 290,—	/ 305,—	/ 320,—	/ 335,—	/ 350,—
1926	„ 270,—	„ 285,—	„ 300,—	„ 315,—	„ 330,—	„ 345,—
1927	„ 265,—	„ 280,—	„ 295,—	„ 310,—	„ 325,—	„ 340,—
1928	„ 260,—	„ 275,—	„ 290,—	„ 305,—	„ 320,—	„ 335,—
1929	„ 255,—	„ 270,—	„ 285,—	„ 300,—	„ 315,—	„ 330,—



## Pensioenreglement Inlandsche schepelingen 1925.

Aanvullingen.

## Machinekamerpersoneel.

## Stand van matroos.

Jaar.	Bedrag van het normaal pensioen na 20 dienstjaren.	Bedrag van het pensioen na 21 dienstjaren.	Bedrag van het pensioen na 22 dienstjaren.	Bedrag van het pensioen na 23 dienstjaren.	Bedrag van het pensioen na 24 dienstjaren.	Bedrag van het maximum pensioen na 25 dienstjaren.
1925	f 305,—	f 320,—	f 335,—	f 350,—	f 365,—	f 380,—
1926	„ 294,—	„ 309,—	„ 324,—	„ 339,—	„ 354,—	„ 369,—
1927	„ 283,—	„ 298,—	„ 313,—	„ 328,—	„ 343,—	„ 358,—
1928	„ 272,—	„ 287,—	„ 302,—	„ 317,—	„ 332,—	„ 347,—
1929	„ 261,—	„ 276,—	„ 291,—	„ 306,—	„ 321,—	„ 336,—

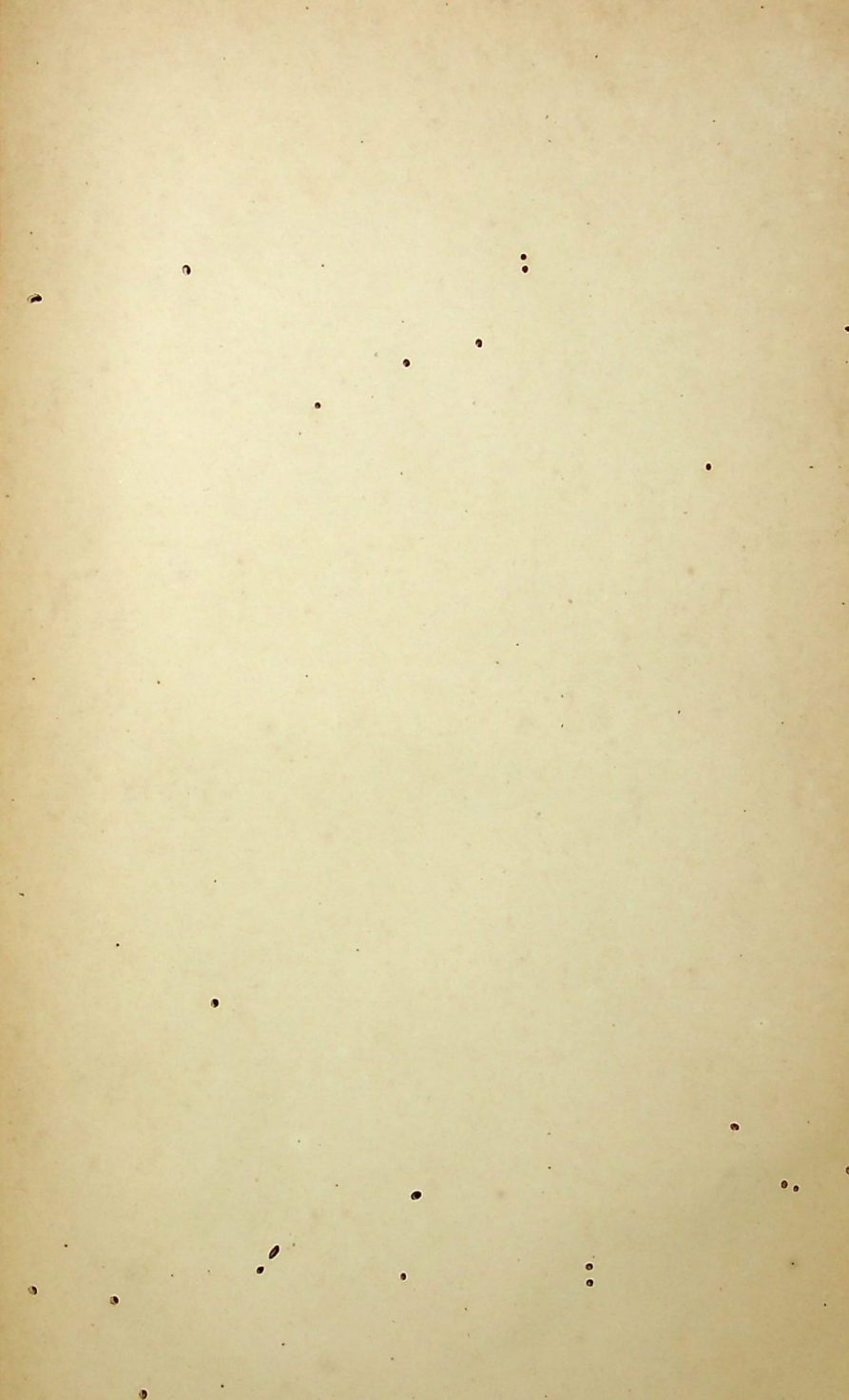

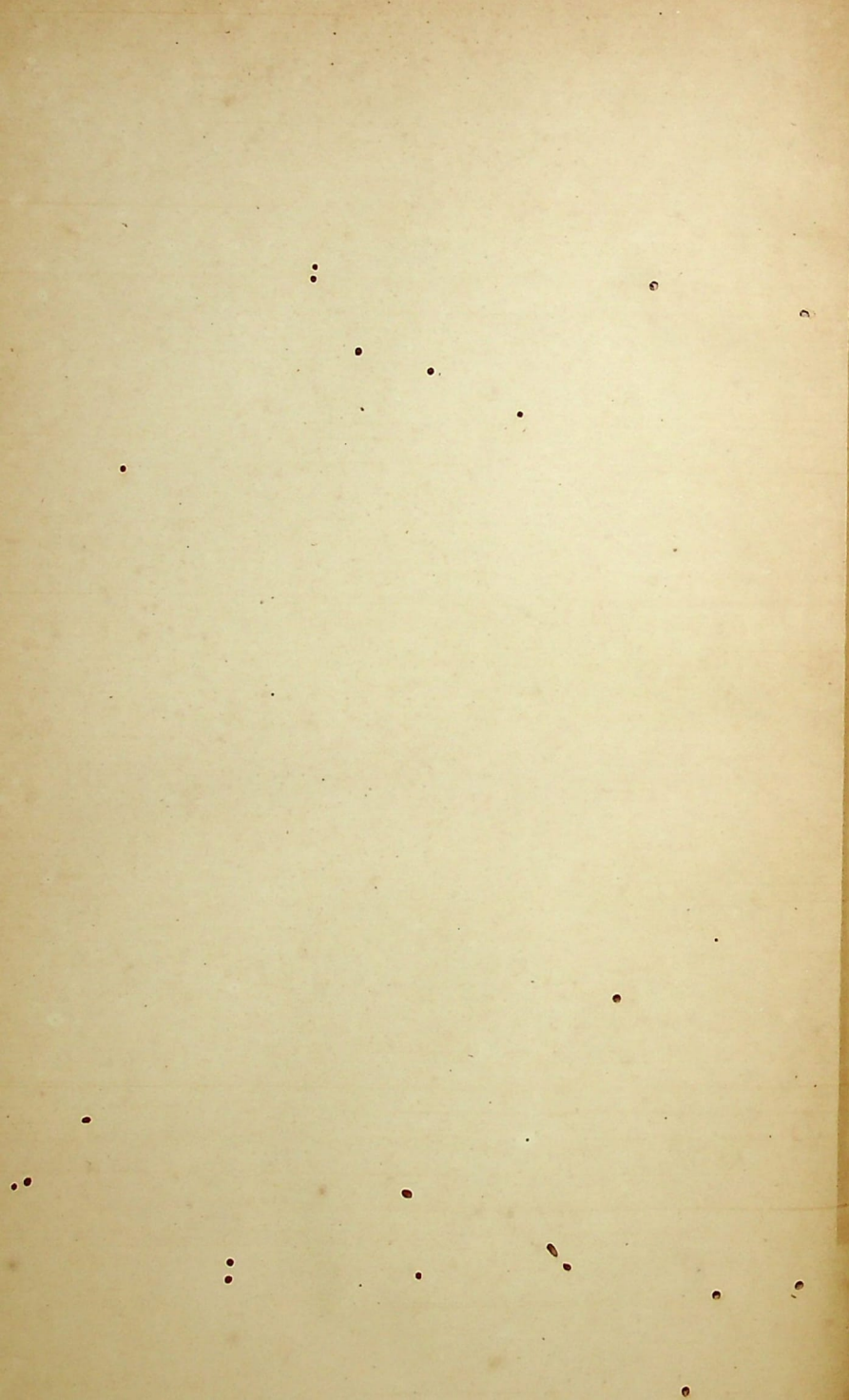



## Pensioenreglement Inlandsche schepelingen 1925.

Aanvullingen.

**VOORSCHRIFTEN** ter invoering van artikel 5 § 1 van het Reglement op het verleenen van pensioenen en van onderstanden voor ééns aan de Inlandsche schepelingen, behoorende tot het landsche schepelingen, behoorende tot het korps Inlandsche schepelingen bij de Koninklijke Marine (Gouvernements besluit van 11 Mei 1927 No. 41, Staatsblad No. 272).

## Artikel 1.

§ 1. Het militair geneeskundig onderzoek naar het ontstaan, den aard en de gevolgen van de verwonding, de verminking, het letsel, de ziels- of lichaamsgebreken, welke ongeschikt maken voor de verdere waarneming van den militairen dienst en volgens de bepalingen van voormeld reglement recht geven op pensioen of op onderstand voor ééns, dan wel op wijziging, verlenging of verhooging van pensioen geschiedt:

- 1e. aan boord van de oorlogsschepen door eene commissie, bestaande te Weltevreden uit den Hoofdofficier van gezondheid, geplaatst bij het departement der marine, en den oudstaanwezenden officier van gezondheid van den bodem, waarop de lijder dient, en op andere plaatsen zoo mogelijk uit drie officieren van gezondheid waaronder altijd de oudstaanwezende officier van gezondheid ter plaatse en de oudstaanwezende officier van gezondheid van den bodem, waarop de lijder dient;
- 2e. in de militaire hospitalen door de geneeskundige commissie tot onderzoek en afkeuring van militairen.

§ 2. Op de benoeming van de geneeskundige commissie aan boord der oorlogsschepen, bedoeld in § 1, is van toepassing het bepaalde in de negende Afdeling van het „Reglement betreffende den geneeskundigen Dienst”, opgenomen in de „Verzamelung van Voorschriften voor de Zeemacht in Nederlandsch-Indië”.

## Pensioenreglement Inlandsche schepelingen 1925.

Aanvul-  
lingen.

## Artikel 2.

Aan den voorzitter van de voor het onderzoek aangewezen commissie worden desgevraagd, behalve een uittreksel uit het stamboek en uit het conduiteboekje en een afschrift uit het ziekteboekje van den te onderzoeken persoon, zooveel mogelijk inlichtingen verstrekt omtrent het ontstaan van de ziekte of de gebreken, omtrent de vraag of eigen moedwillige handelingen of ongeregeld gedrag tot zijne ongeschiktheid voor de verdere waarneming van den militairen dienst aanleiding hebben gegeven, omtrent de bezwaren, door den belanghebbende, ten gevolge van zijne ziekte of gebreken, bij de uitoefening van zijn dienst ondervonden, alsmede omtrent alles, wat bevorderlijk kan zijn voor eene juiste beoordeeling van de mate van 's mans geschiktheid om in zijn levensonderhoud te voorzien.

## Artikel 3.

§ 1. De commissie houdt aanteekening van de haar verstrekte gegevens en van den uitslag van haar onderzoek in een ziekteverslag of ziektegeschiedenis en geeft een certificaat af van hare bevinding.

§ 2. Elk certificaat, dat leiden kan tot het verleenen van pensioen of van onderstand voor ééns, behoort in overeenstemming met het doel, waarvoor het wordt afgegeven, in te houden:

- a. de verklaring, dat de onderzochte ongeschiktheid is voor de verdere waarneming van den militairen dienst;
- b. de verklaring of de onderzochte op medische gronden **niet**, dan wel **tijdelijk of voortdurend** geheel of ten deele buiten staat moet geacht worden om in zijn levensonderhoud te voorzien;
- c. de verklaring of de ziels- of lichaamsgebreken al dan niet het gevolg zijn van verwonding, verminking of letsel in den strijd bekomen, dan wel op andere wijze in en door den dienst zijn ontstaan, of het gevolg zijn van eigen moedwillige handelingen of ongeregeld gedrag, dit laatste zoo noodig aangevuld met de verklaring, dat de belanghebbende eene genees- of heilkundige



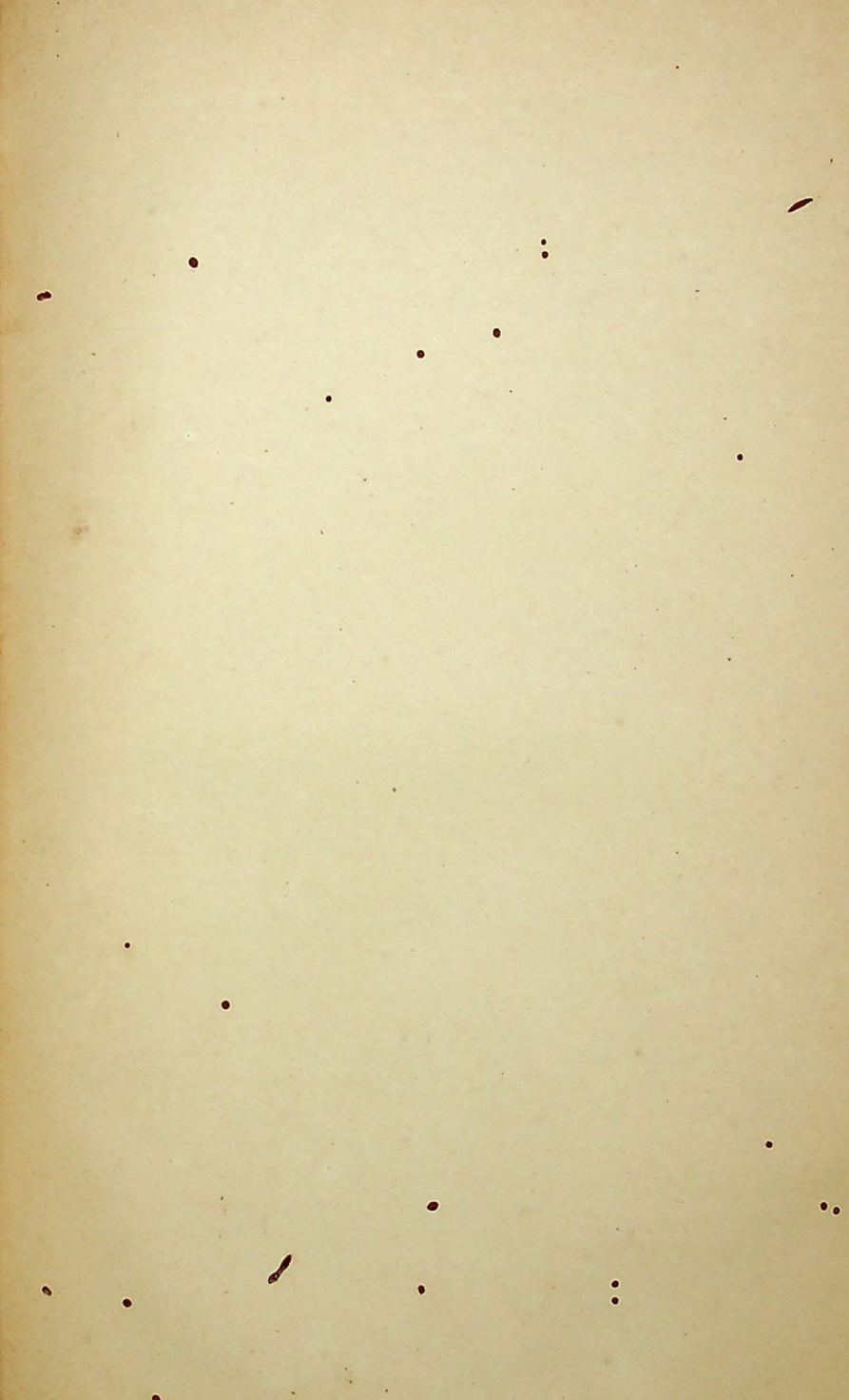



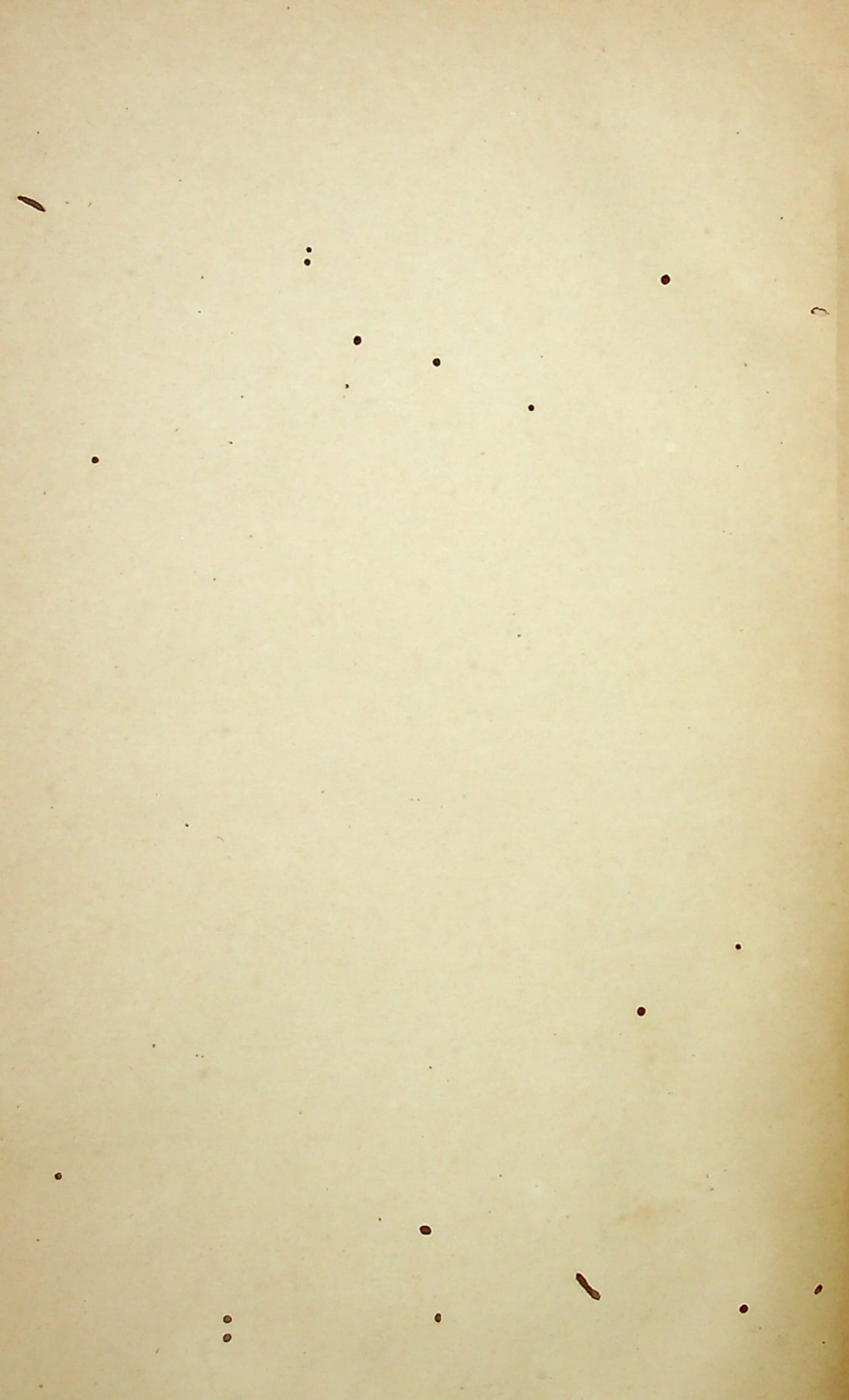

## Pensioenreglement Inlandsche schepelingen 1925.

Aanvullingen.

behandeling, waardoor de geschiktheid voor den militairen dienst zou kunnen zijn herwonnen, opzettelijk bemoeilijkt of belet heeft;

- d.* in de daartoe strekkende gevallen de verklaring, dat de onderzochte een of meer ledematen mist, het gezichtsvermogen in één oog of in beide oogen geheel en onherstelbaar heeft verloren of lijdende is aan onherstelbare krankzinnigheid, dan wel, dat hij tijdelijk of blijvend verkeert in een hulpbehoevenden lichaams- of geestestoestand, welke te vergelijken is met het verlies van het gezichtsvermogen in één oog (c.q. gemis van een lidmaat) of in beide oogen (c.q. gemis van twee of meer ledematen).

§ 3. Het ziekteverslag of de ziektegeschiedenis behoort in te houden:

- a.* eene nauwkeurige omschrijving van de waargenomen ziels- of lichaamsgebreken (de verwonding, vermindering of het letsel) en van de stoornissen en bezwaren, daardoor veroorzaakt, welke omschrijving eene duidelijke voorstelling moet geven van den bestaanden toestand, eventueel ook ter verduidelijking van de redenen, waarom een hulpbehoevende toestand, als bedoeld bij § 2 sub *d.*, hiervoren, mag geacht worden aanwezig te zijn;
- b.* omstandige mededeelingen omtrent het ontstaan van de bevonden ziekte of gebreken, zoowel wat de militaire gezaghebbenden dienaangaande hebben verklaard, als wat de belanghebbende zelf meent te kunnen aanvoeren;
- c.* beschouwingen omtrent het verband dat op medische gronden moet geacht worden al dan niet te bestaan tusschen de aangegeven oorzaken en de waargenomen ziels- of lichaamsgebreken, casu quo mededeeling of, op geneeskundige gronden, eene andere wijze van ontstaan der gebreken meer aannemelijk is te achten dan die, welke door de militaire gezaghebbenden of door den belanghebbende worden aangegeven, alsmede toelichting, waarom ziekten of gebreken, die schijnbaar volkomen hersteld waren, na korter of langer tijd zich weder openbaarden;
- d.* eene toelichting van de verklaringen omtrent de geschiktheid van den onderzochte om in zijn levensonderhoud te voorzien en in daartoe strekkende gevallen van de gevolgtrekking, dat



## Pensioenreglement Inlandsche schepelingen 1925.

Aanvul-  
lingen.

de bevonden toestand aan eigen goedwillige handelingen of ongeregeld gedrag moet worden toegeschreven.

§ 4. Wordt een hulpbehoevende lichaams- of geestestoestand vastgesteld, dan wordt aan het departement der marine een afschrift gezonden van de omschrijvingen in het ziekteverslag of de ziektegeschiedenis, bedoeld in § 3, onder a, hiervoren.

### Artikel 4.

§ 1. Het certificaat geeft het gevoelen weer van de meerderheid der commissie. Indien de commissie slechts uit twee leden bestaat en er onderling verschil van meening heerscht over de te nemen beslissing, zal de commissie aan de autoriteit welke haar benoemde, het verzoek richten om nog een officier van gezondheid als lid aan haar toe te voegen, en wordt de beslissing uitgesteld, tot het nieuw benoemde lid zitting heeft genomen.

§ 2. Indien bij een of meer der leden ten aanzien van eenig punt eene afwijkende meening bestaat, wordt daarvan op het certificaat melding gemaakt.

§ 3. De gronden voor die afwijkende meening worden uiteenzet in eene, aan het ziekteverslag of de ziektegeschiedenis te hechten nota.

### Artikel 5.

Voor de samenstelling van het geneeskundig certificaat, ten behoeve van een tijdelijk gepensioneerde of van een gewezen schepeling aan wien een onderstand voor eens werd toegekend, zullen in daartoe leidende gevallen bij het betrokken plaatselijk bestuur, bij werkgevers enz. inlichtingen gevraagd worden, om gegevens te verkrijgen, ter beantwoording van de vraag in hoever de belanghebbende ten gevolge van zijn lichamelijken toestand moet geacht worden in staat te zijn om in zijn levensonderhoud te voorzien.

### Artikel 6.

De beoordeeling aangaande de ongeschiktheid voor de verdere waarneming van den militairen dienst, geschiedt met inachtneming van de bepalingen van het „Militaire Keuringsreglement vastgesteld bij Koninklijk besluit van 25 Maart 1918 (Nederlandsch Staatsblad No. 209)“.



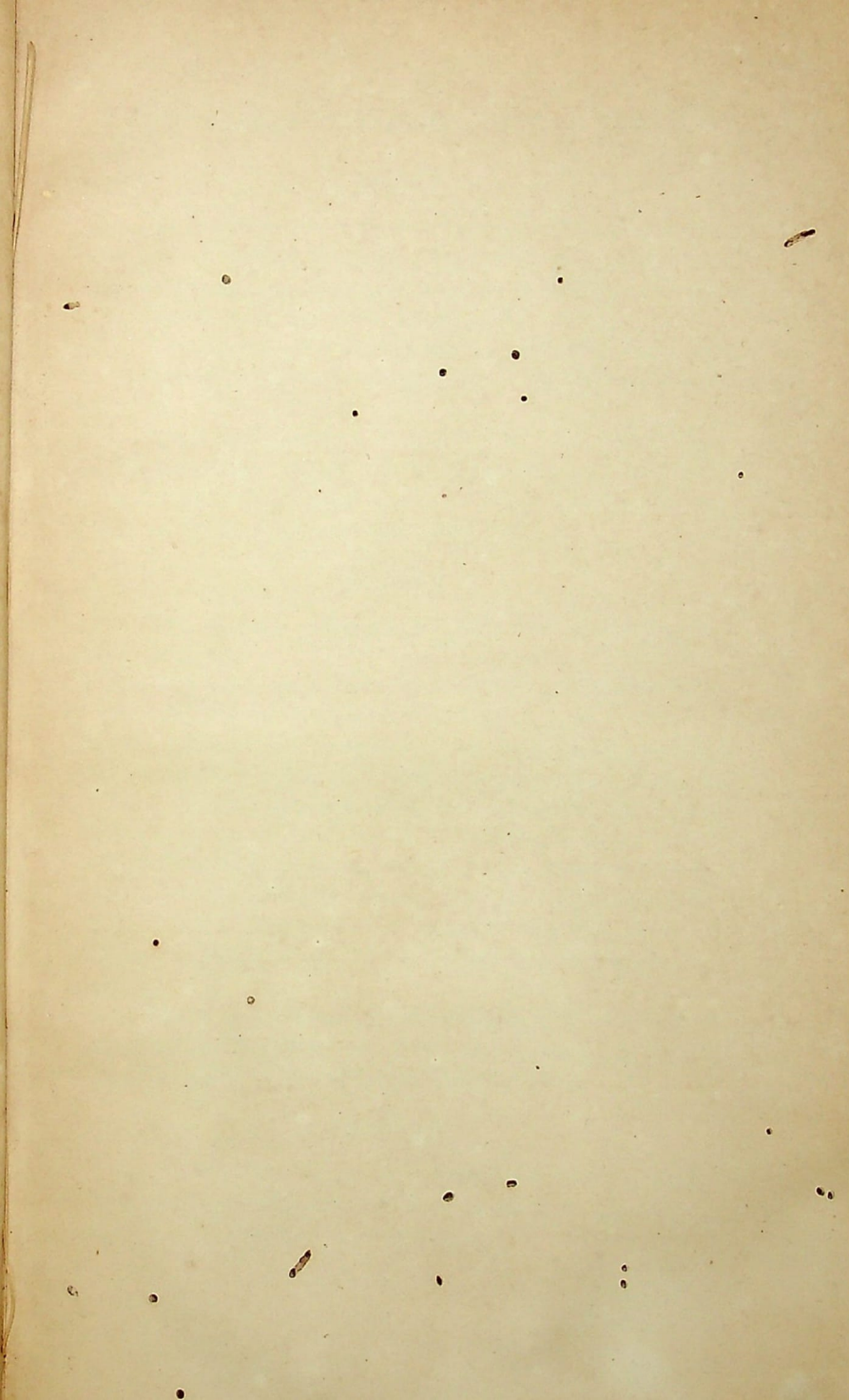

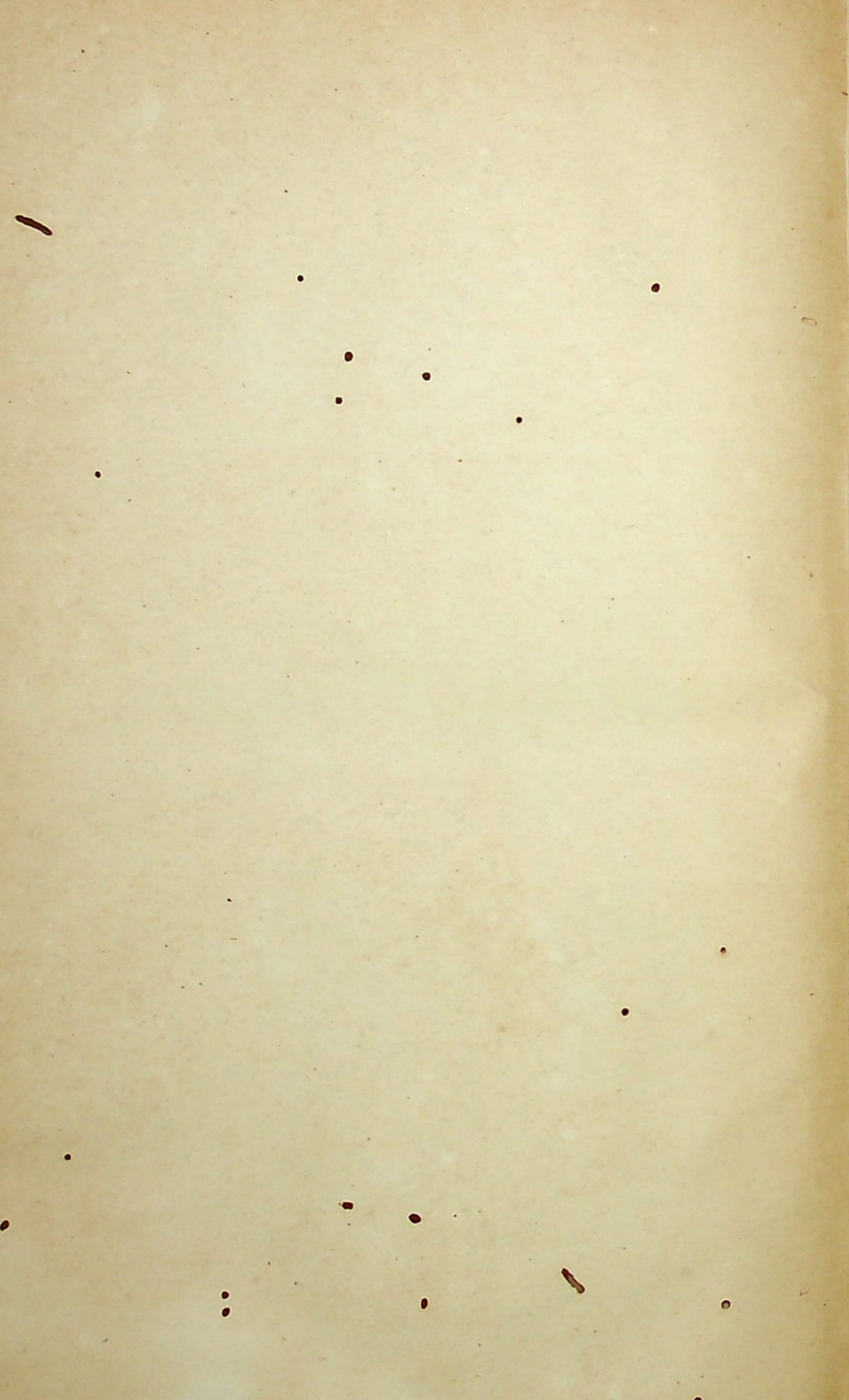

## Pensioenreglement Inlandsche schepelingen 1925.

Aanvullingen.

## Artikel 7.

§ 1. De autoriteit bevoegd om het herhaald militair geneeskundig onderzoek, bedoeld in artikel 5 § 1 tweede lid van het bovenaangehaald pensioenreglement, te gelasten of daartoe machtiging te verleenen is de Commandant der Zeemacht.

§ 2. Een verzoek om herhaling van het onderzoek wordt door of vanwege den belanghebbende gericht aan den Commandant der Zeemacht.

§ 3. Om recht te geven op herkeuring, moet het verzoek daartoe zijn ingediend binnen zes maanden nadat de belanghebbende kennis heeft gekregen van de beslissing omtrent zijn aanspraak op pensioen of onderstand voor ééns.

## Artikel 8.

§ 1. Het herhaald onderzoek geschiedt door eene commissie, samengesteld uit:

- 1e. drie officieren van gezondheid der Koninklijke Marine, te benoemen door den Commandant der Zeemacht of
- 2e. eene geneeskundige commissie in een der militaire hospitalen, samengesteld volgens de bestaande voorschriften omtrent het herhaald onderzoek van niet-Europeesche militairen beneden den rang van officier van het Nederlandsch-Indische leger.

De geneeskundige commissie, sub 2e, wordt op verzoek van den Commandant der Zeemacht benoemd door den Legercommandant.

§ 2. Geen der leden van deze commissie mag deel hebben uitgemaakt van de commissie die het onderzoek in eersten aanleg heeft verricht.

§ 3. Het is niet noodzakelijk, dat officieren, met de herhaling van het onderzoek belast, hooger of ouder in rang zijn dan die, welke het onderzoek in eersten aanleg verrichtten.

## Artikel 9.

§ 1. De uitspraak van de herkeuringcommissie is beslissend.

§ 2. De bepalingen, vervat in de artikelen 2, 3, 4, 5 en 6 zijn ook op haar onderzoek van toepassing.



## Pensioenreglement Inlandsche schepelingen 1925.

Aanvul-  
lingen.

**REGELEN** in acht te nemen bij de uitbetaling van de onderstanden voor ééns aan Inlandsche schepelingen op den voet van het „Pensioenreglement Inlandsche schepelingen 1925”.

1e. Voor schepelingen, die aanspraak hebben op onderstand voor ééns, bedoeld bij § 1 onder 1e van artikel 4 van het „Pensioenreglement Inlandsche schepelingen 1925”, wordt bij het Departement der Marine opgemaakt eene verklaring, houdende opgave van het bedrag van den onderstand en van de artikelen, waarop de aanspraak berust.

2e. Deze verklaring wordt door of vanwege de autoriteit, bevoegd tot de uitgifte van den ontslagbrief uit Harer Majesteits Zeedienst, gelijktijdig met dezen ontslagbrief aan den belanghebbende uitgereikt.

3e. De uitbetaling geschiedt door den Officier van Administratie aan boord van den bodem of bij de inrichting der Zeemacht waar de sub 1e en 2e vermelde bescheiden zijn uitgereikt, zoo spoedig mogelijk na die uitreiking en tegen inname der verklaring; de verklaring zal door den Officier van Administratie worden gehecht aan de , wegens de uitbetaling van den onderstand door hem aan het Departement der Marine in te dienen aanvraag, in enkelvoud, tot restitutie van voorgeschoten gelden, zullende bij die aanvraag mede door hem zijn over te leggen een verklaring van den rechthebbende, dat hij het bedrag van den onderstand heeft ontvangen.

(Uittreksel uit het Gouvernements besluit van 11 Mei 1927 No. 42).















